No. 11399 Shanghai Tuesday 9 June 1936 — THE EASTERN TIMES — Published every morning including Sunday

時報

中華民國念五年六月九日星期二
今日隨報附送號外畫報一張
今天本報二大張售國幣三分四厘
第一萬一千三百九十九號
內政部登記證警字第三二五號
中華郵政特准掛號認爲新聞紙類

時報廣告刊例

[illegible]

時報每星期日附送圖畫時報 定報價目 本埠及日本一個月一元 三個月二元九角 半年五元七角 九個月八元四角 全年十一元 南洋歐美一個月二元四角五分 三個月 ... 電報掛號二一二四 電話九七一二一 ... 線」轉接各部

國民政府軍事委員會禁煙委員會總會通告

[illegible]

中華民國二十五年三月　日

國民政府軍事委員會禁烟委員會總會

警告種運售煙犯並勸誡吸煙領照限戒通告

[illegible]

開濬礦務局浦東碼頭工程招標廣告

如願投標承辦浦東碼頭疏濬挖泥並建築木樁橋凡等項工程者請向福州路三十號本局面取規範書及圖樣格式並請於國曆六月十五日以前將標函送交本局爲要

上海開濬礦務局啓

金烯民 雄白 律師證明 顧龍臨 施蓮英 兩願離婚

茲據上開當事人意見不合兩願離婚即日起脫離夫婦關係除爲立據證明外特代通告如上

事務所 大陸商場六〇九號 電話九五二一九號

發售特價本月底止

古今圖書集成

〔清初殿版銅活字本〕以原書九葉合一葉影印三開大本用特種加重連史紙橡皮機精印

分訂八百册定價八百元特價五百元（掛號郵費二十三元）

我國圖籍，浩如煙海，研究一問題，檢查多種圖書，不惟費時費力，抑且無從下手。例如研究田賦，雖將周禮孟子管子二十四史通典通考，以及各政論家專集，盡行檢閱，尚不能免遺漏。此書則每一事項，將關係之書，分條列入，一檢即得，古人云，事半功倍，此真可謂事一功萬也。是書爲彙編者六，爲典三十二，爲部六千有零，共一萬卷，目錄四十卷，凡在六合之內，鉅細畢舉，其在十三經二十四史者，隻字不遺，洵爲我國唯一之百科全書。

已出書三期列下

目錄	六册
乾象典	二十八册
歲功典	十二册
曆法典	二十四册
庶徵典	二十二册
坤輿典	二百十六册
職方典	二十六册
山川典	十四册
邊裔典	二十四册
皇極典	十二册
宮闈典	四十四册
官常典	六十四册
考證	三册
共計	三百二十三册

第四期書一百零三册不日卽出

家範典　十册
家範典于五倫居其三，蓋君臣備于皇極、官常，朋友之倫入于交誼，惟父子兄弟祖孫、夫婦皆家庭事也、宗族戚屬奴婢異于朋友、故附焉、諸家類書、分析其目、未免繁碎、今皆合之、如父子則象賢與敗類者並書、兄弟則既翕與不咸者俱列、夫婦則唱隨與反目者同載、作範垂規皆備矣、

交誼典　十册
交誼典自師友以及里黨、其中或親或疎、從厚從薄、亦皆合記、與家範同、

氏族典　四十四册
氏族典先考其得姓之由、爲彙考、次列某姓人物、約其本末及爵設名號大節一二爲列傳、諸史傳外、合尙々錄萬姓統譜二書及各省通志、大抵人多者則擇其尤、少則中材可愍皆所必錄、聊備一姓云爾、

人事典　十二册
人事典其目雖繁、大都不外身體年齒命運感應之類、至于人品學問、則皆入于學行、此重不載、

閨媛典　二十八册
閨媛典與史冊列女傳稍異者、區其流品、雖一節必登、而貞淫不雜、庶爲勸戒云、

考證　一册

已出書三期共計三百二十三册惠訂時隨發

中華書局影印發行

（丙269）

新生活運動促進總會審定
商務印書館印行

新生活掛圖

內容
軍事化標語……十四幅　生產化標語……十三幅
藝術化標語……七幅
生活軍事化生產化藝術化簡單表解……一幅
勞動服務簡單表解……一幅

本圖曾經新生活促進總會審定，認爲「設計妥善，印刷精美，適於新運之用」；並經總會通告各地新運會查照，轉知各學校機關團體一體採用。敝館特將本圖自六月一日起，發售特價三個月，聊盡贊助推行新運之微意。

道林紙五彩精印

甲種　高五十四公分半　寬九十公分半
每套定價九角　特價六角五分
國內郵費五分（掛號費在外）

乙種　高三十三公分　寬十一公分半
每套定價三角五分　特價二角五分
國內郵費二分半（掛號費在外）

特價於六月一日開始發售八月底截止

447

上等士女
愛吸
上等香烟

大前門香烟

無上上品

CD 316

事半功倍

每月付少數金錢
輕而易舉
每月有巨額彩金
希望無窮

保障穩固

加入中央儲蓄會後儲戶之利益卽有穩固之保障因本會爲國民政府特許設立基金五百萬元由中央信託局一次撥足會計完全獨立且有國內著名金融界領袖充任本會監理委員對於儲款之運用負責監督故儲戶一經加入對於本利之收回卽可高枕無憂

利益優厚

除保障穩固之外更有意外財源可得因本會每月抽籤給彩一次特彩由本會擔保至少二萬五千元此外每二千會中有頭彩二千元二彩二百元三彩二百元四彩一百元并有附彩末彩甚多在儲款期內抽籤一百八十次人人均有中彩希望到期全數還本更有優厚之紅利故加入中央儲蓄會爲最穩妥之致富方法

中央儲蓄會

會址上海漢口路一二六號　電話總機一七二四九

另備章程　承索卽奉

12-38

慎重介紹　馳譽世界之德國蔡司朋克塔眼鏡片

蔡司眼鏡片、因其光度準確、護目功深、所以爲各界歡迎、而樂於配戴、但市上充貨甚多、在購時唯有請到本行委託經理之茂昌眼鏡公司選配、支店南京路●總店老北門祇此一家別無分售

光學部啓　電話一〇三〇

有德

美術照相

三寸美術照相……一元一打
四寸美術照相……一元八張
四寸美術照相……一元四張
▲以上均贈送十寸放大一張▼
大幅美術照相……一元三張
▲再贈十四寸放大一張▼
十寸三色照相……一元二張
十四寸棕色照相……一元一張
廿四寸放大每張二元九角
再贈送廿四寸鏡架一只

上海南京路貴州路一三二號　電話九〇五五二號

實業部註冊中國首創第一家
精益眼鏡總公司

精益驗光眼鏡
欲享目光明晰舒適，精神愉快者，請試本公司
科視明眼鏡片　保光養目　週察明晰
太陽眼鏡　每副一元　備貨充足
獨家經售
德國蔡司朋克塔鏡片照禮和洋行批價發售
總公司　上海南京路七九八號　分公司　南京北平香港漢口天津

止帶仙丹
白帶
著名靈藥
婦女無論赤白帶下、久必腰酸腿軟、百病叢生、子宮虛冷、難望受孕、此丹久服、補血健脾、能使百病消除
試服每盒五角
●上海貴州路寗波路口同仁醫藥所總發行所電話九五四六八號

良友無線電
電話通知　立即送上　先試後買　不致受欺
貨品好到極點　售價賤到極點
四燈交流機　八元五角起
五燈交流機　十一元起
六燈交流機　廿五元起
七燈交流機　四十八元起
良友無線電製造廠啓　北京路金城戲院西首　電話九〇五〇五

珂羅版印
王雅宜書畫墨寶
每冊六角
上海望平街南京太平街有正書局同啓

輸送寶山全縣電流

南北水電公司

▽……將擴充至嘉太兩縣

[illegible]

童軍拔營返校

比賽課程展期舉行

本市各童子軍大露營、自六日在市中心區舉行、[illegible]

商務印書館

職工救濟借款近況

商務印書館職工救濟借款自開始發給以來、領借者已逾一千九百人以上、[illegible]

冠生園今日起

各種餅乾半價十天

本埠冠生園食品公司、[illegible]

百花露香粉銷路暢盛

[illegible]

大華舞廳開放冷氣

摩登舞台演唱新戲

[illegible]

法捕房定期拍賣舊物

[illegible]

南通學院五次校董會

[illegible]

寰球會代聘書記人才

[illegible]

象牌汽水富突盛況

[illegible]

中航滬平線

變更班次當日來回

[illegible]

滬漕公共汽車明日通車

[illegible]

合記公司明日開幕

[illegible]

教學翼文廣告

[illegible]

上海美容醫院
Shanghai Beauty Clinic
南京路大陸商場三樓　電話九五九三〇
面部專門
[illegible]

泰豐餅乾糖菓罐頭食品有限公司
南京路三八三號　電話九四一〇九　九四一〇〇
今天復業開幕
大廉價
敬請各界惠臨選購
本公司新設參燕部
發兌參燕銀耳及各種補品均向各產地運到定價特別從廉
歡迎各界參觀比較
金華蔣腿一律八五折

寗波路廣西路口　電話九四五九〇
新光大戲院
禮聘全滬男女申曲名家
申曲名家
王筱新　施文濱　施春軒
楊月英　施文韻　施春娥　筱月珍　王雅琴
今天夜戲　三本玉蜻蜓
明天夜戲　四本玉蜻蜓
後天夜戲　五本玉蜻蜓
座價　（下價）一元　六角　三角　（上價）七角　四角　二角
申曲歌劇

皇后劇院
南京路西藏路口　電話九三〇九五
今天日夜開演（日）二時半（夜）八時半
王劍心　王君達　王雪艷　王美玉　汪優遊　錢麗麗　張大公
劇情新穎緊張刺戟幽默新型舞台劇
王美玉八面玲瓏大人的情！　汪優遊偵探的優長輪新手老！
恩愛夫妻
王君達先生編導
老夫妻，小夫妻，小姐們，不可不來看！
座價●●特座六角　包廂六角　後排四角　自由泡茶

永安天韻樓
大京班文武藝員合力拍演
二本火燒紅蓮寺
機關新巧　變化無窮　光學劍俠　離奇莫測　佳位有限　請早入座
影戲場日夜開映
夜不歸　別開生面　滑稽發鬆　浪漫有趣　獨一有聲　對白笑片
鳳儀班　今晚全班藝員合力拍演新排名劇　楊七郎招親
新柳社　電影明星夏佩珍　今晚表演三角戀愛

先施樂園
門票買一送一
日夜影戲場由十二點起日夜開映
國產哀艷警世鉅片　上海廿四小時　社會義爭激鬪巨片　前線
片已經檢查許可給證准映
安樂場大京班
男女合演日夜全体登台
日戲　三堂會審　妓女擒冠　興隆會　立志投軍　烏龍院　余千救主
夜戲　包龍圖怒鍘陳世美
本園露天場　特聘馳名新穎遊藝　並選最新名貴影片
本園娛樂社新排滑稽佛學名劇　濟公活佛頭本
不日開演

小世界
門票每位大洋一角　華界惟一之遊藝場
乾坤大劇場
日戲　筱鳳樓　蔣蘭英　趙寶義　單德元　蔣鳳英　孫菊芳　梅文　孫菊艷　李月來　劉樹培
鷹鬪週　大劈棺　獨木關　雙珠鳳　寶蓮燈　塔子溝
夜戲　張奎官　孫菊艷　李月來　劉樹培　蔣鳳英　蔣蘭英　孫菊芳　梅文　單德元　筱鳳樓
雙金蓮　巧得頭彩　雪弟恨
鐘社標準話劇
村張董夏胡顧林陳
毅妮妮　譚志遠　王雪梅
殺我者父　錯盡錯絕
青春時代
國產電影

八仙橋畔
黃金大戲院
今夜開演
貫盛習　葉盛蘭　章遏雲　馬富祿　馬洪昌　馬春樵　馬富祿　馬連良　李洪昌　馬洪昌
頭二本　虹霓關　全本　刺慶忌
夜戲價目　每日上午十時開始電話預購可票亦售

中央大戲院
價座　二角　三角　四角
時間　二時半　五時　七時　九時一刻
悲劇明星胡蝶參加維爾德前空傑作
玉慘花愁
緊張如暴風驟雨　哀怨若子夜啼鵑

鑫記大舞臺
地址二馬路　電話九〇二〇〇
今夜初次公演
八本西遊記
預告最新編排全滬觀衆渴望已久的
九本西遊記
排練純熟不日公演
日戲　三樓一角　二樓二角　正廳四角
夜戲　三樓一角　二樓二角　正廳六角

新新花園
門票小洋二角買一送一
新聲大劇場
日戲　趙家樓　花因巧錯　二堂審子　小梁王
夜戲　十五本萬花樓
黎明社乾坤新劇
日　鴛鴦血　夜　良心的復活
影戲場　國產武俠激鬪巨片　紅蝴蝶

林記更新舞臺
夜戲價目
今夜開演
科學機關●有聲佈景
七本唐僧取經

榮記共舞台
今夜開演
張英麟加入客串
第五集火燒紅蓮寺
價目　樓上二角　三角半　六角　樓下二角半　四角半　八角

胃酸過多　肝胃氣痛　消化不良　吐酸反胃
化驗給證　服　藥房均售
Stomine
斯托命
乃根本之治療
德國斯托命藥片專治胃腸百病止痛開胃功效異常確能藥到病除且可永遠斷根非其他藥品所可及
上海魯昌洋行總經理
贈券　憑券附郵票十分寄上海貴州路魯昌洋行即贈樣品一瓶
上海批發：濟華堂　五洲　中西　中法　中美　華大　等藥房

粵滬匯價依舊未見起色
昨日爲六六六元日內或可稍漲

本埠訊、西南謠諑雖告平息、但滬粵匯價依舊未能恢復原狀、上星期六粵幣曾跌至六百六十元、開從來未有之縮減紀錄、前日爲星期日、並無行市、昨日匯價仍爲六百六十六元、惟中國銀行則竭力維持、抬高六元、計粵幣千元、合申鈔六百六十六元、對於商人方面、頗受影響、但據本市金融界觀測、最短期間必可回漲、因粵方謠言已不攻自破、而粵財廳亦已禁止買空賣空之辦法、故粵匯當可漸入常軌云、

財政部充實外滙準備
最近又增置美匯若干萬

◎香港八日電、港幣朗貨市價、仍准商人自由買賣、故八日又趨高漲、加水達八一
◎香港八日電、鄒殿邦定十一日就市商會主席後、即召各委商維持金融辦法、

本埠訊、本市於前數日間、謠諑頻傳、致投機商人紛紛購置外匯、匯豐中央銀行竭力控制、但購者仍多、但此次風潮、至昨日已經逐漸平息、記者特走訪金融界各負責人、據稱自財政部長孔祥熙、自於上月間發表宣言後、其對於法幣之準備、業已規定在百分之六十現金中、白(銀)佔百分之二九、而其餘則爲外匯與現金、是以對於外匯、亦佔發行準備中之重要部份、近一月來、財部對於外匯之準備、非常充足、目前財部又向美國增置美匯、是以日來商人雖購外匯、但毫無影響、至於一部份金融人士、有謂商人購買、匯提議、此係彼等之主張、財部尚未考慮及此云、
○○○○

各銀樓製品用銀由中央銀行供給
用銀數量應呈財政部備查

本埠訊、銀製品用銀管理規則、經財部修正後、全國銀樓業、即抄發轉全國各地銀樓業公會遵照辦理、前日並奉中央銀行業務局函第三二六九號云、准財政部五月十八日頒發修正銀製品用銀管理規則第四條規定、「自本規則公布之日起、一個月內、銀製品製造者應將製成之銀品銀飾名稱件數、及其所含純銀量、呈報由當地或就近中央銀行、或其他代理行號查核轉報財政部」特函、仰即遵照辦理、

用銀均由中行供給

記者昨晤上海銀樓業同業公會主席傅聲茂氏、據談本公會會員銀樓、爲老鳳祥慶福星楊慶和等十四家、至於非本會會員銀樓、計約同行十三家、非同行約九十家、銀樓業用銀、均由公會函由中央銀行供給、並由公會將各銀樓製成之銀品銀飾名稱件數、及其所含純銀數量、呈報中央銀行、函財政部備查、關於非本會會員者、已由本公會登報通告查照辦理云、

羅斯抵東京
將與日外相等要人作重要協議
定下週由平返華

◎東京八日同盟社電、李滋羅斯八日上午由箱根到東京、擬留東京六日、與有田外相及其他與中國關係官民會見、作 要商議、赴 歡迎會、

有田今日會晤羅斯

東京八日同盟社電、在箱根靜養之李滋羅斯爵士、八日上午入京、入英國大使館、定九日午後拜訪有田外相於外務省、關於日英兩國之協調、交換重要之意見、[illegible]

斯以最初見外相、次第會見軍部財政兩當局、實業家方面、英國從方針以現地中心主義會見其使館、羅斯在華半年、熟知中國情形、今次再來日本、其意義極爲重要、羅斯於去年九月會見廣田前外相、[illegible]、至十月又提英國對華借款案、今次會見日當局、有何提議、乃一般人最注目之事、有田外相擬於十一日晚餐待羅斯[illegible]

矣、關於中日國際如何實踐提携之方策、以決定東亞之運命、亦率直闡明帝國政府之態度、要求英國好意的援助、而說明帝國既承認日本在中國之地位、則日中間協調有可能之根本方針、又有田外相雖未出席八日正午英大使館之羅斯氏歡迎午餐會、然由堀內次官代表外務省列席、

羅斯下週由日返華

又本埠訊、英國特派來華之經濟專員李滋羅斯爵士、奉英國政府命、蒙受日本政府之邀請、於上月卅一日離滬赴日後、現已行抵東京、開始與日本當局接談、探詢日方對於華北走私及中英日三國間各種經濟問題之態度、茲據滬上確訊、昨日傳出消息、爵士預定在東京勾留一星期、下星期內、即須離日返滬、李滋羅斯返華後、將以在日本談話之結果、轉陳我國、在 尚有相當時期勾留、待我中央準備銀行組織法公佈後、始行回國覆命云、

羅斯礎谷重要會議

◎東京八日同盟社電、李滋羅斯氏八日午後一時、在英國大使館與礎谷軍務局長會談、約歷三十分鐘、互相交換重要意見、

外部電復商會
增兵走私已抗議

本埠訊、上海市商會昨接外交部復電云、上海市商會鑒、江代電悉、日本增兵華北暨日鮮人走私事、本部迭向日方提出抗議、並嚴重要求制止增兵來華、並嚴行取締日鮮走私人犯各在案、現在中央對於走私、已訂有嚴密之查緝辦法、並督飭主管機關嚴厲執行矣、特復、外交部徵、

財孔昨晚返京

本埠訊、行政院副院長兼財政部部長孔祥熙氏、日前來滬處理中央銀行業務、於昨晚十一時乘坐夜車返京、出席行政院會議云、

嘉善兩米行清理

嘉善訊、東門外米行、共有十餘家、今庚因受市面不景氣、都受虧折、嘉善陳氏所開設之鼎泰米行、日前突告清理、虧蝕三萬元、昨晨青南莊洽泰鑫、又告停業、倒數十二萬八千餘、東門米市、益形蕭條、

津紙煙業全停頓
徵收蛋產品附稅
當局準備

◎天津八日路透社電、此間紙煙業因地方當局企圖徵收紙煙之檢查稅、而等於統稅、致全停頓、凡僅貼有中央印花、而無鋪保證明繳納附稅之紙煙、紙煙徵稅局拒絕予以放行、但華商與不遵照新章辦理、同時地方當局準備徵收蛋產品之附稅、華商呈稱、此種產品已繳納三種捐稅、如再徵收附稅、則勢難與外貨競爭、故籲請冀察政委會取消上項命令、

日商企圖在滬設交易所
財實兩部正審核中

◎南京八日電、滬交易所聯合會穆湘玥等、呈請財實兩部、現將調查日商企圖在滬設交易所情形、並有所請示、兩部正審核中、

總會籌委會組織成立
國民經濟建運委會

◎南京八日電、國民經濟建設運動委員會總會籌委會、八日在實部開組織成立會、[illegible]、下午九時、主任籌委吳鼎昌召集總幹事幹事等、舉行談話會、商討今後一切籌備進行事宜、[illegible]、至各省市縣之分支會長、以各該地長官爲會長、分支會委員亦由各會就地延聘[illegible]、總分支會經費、均由節省、辦事人員亦屬義務、蓋會爲一事業團體、故希望能以極少之經費、作極大之事業也、現總會籌委會成立後、即將著手草擬一切詳細章則、以便工作進行有所準備云、

法工潮解決
勞資雙方簽訂協定

◎巴黎八日哈瓦斯社電、聯立總工會代表、雇主聯合會代表各四人、昨日午後、舉行談判、即於當晚簽訂協定、規定增加工資、及復工條件、延續十餘日之罷工風潮遂即解決、

協定內容

巴黎八日哈瓦斯社電、關於工潮解決辦法、聯立總工會與雇主聯合會雙方代表、昨日午後會議五小時之後、嗣於午夜續開會、迨至本日晨間一時、當即簽訂協定、協定內容、規定下開各點、㈠關於工人加入工會之權利、㈡關於各廠作場工人、有推舉代表(由雇主接洽一切問題)之權利、㈢關於各工廠復工條件、㈣關於實施每週四十小時工作制事宜、㈤關於每年休假一星期工資照給之辦法、㈥關於工作合同應由工會代表工人與資方簽訂事宜、至於增加工資辦法、則規定高級員工、增加百分之七、低級員工、增加百分之十五、此外、各廠主對於罷工工人、概不追究、此項協定、雖尚須提交各地各業工會分別核准、但各工廠一俟佈置就緒、即當及早復工、內務部長薩朗格羅、曾於協定簽字之後、對報界

發表談話

略謂、此次加入罷工者、北部一帶約計三十萬名、巴黎一帶亦有二十九萬名、今茲罷業已告成、工潮即可於四十八小時之內、完全結束、實堪慶幸、總工會秘書長石屋、對於工潮結束、亦表滿意、惟各百貨商店並未加入雇主聯合會、故昨晚所成立之協定、並不包括在內、內務部長薩朗格羅、頃已定於本日午後、在部內召集該業勞資雙方、商討解決糾紛辦法、以便簽訂單獨協定、

招商局增派避暑班輪

[illegible]定期本月十日由滬首班啓行、

海味公會重要議決
嚴禁各會員購買私貨

本埠訊、本市海味貨業同業公會、對於華北私貨南侵、素極重視、防止不遺餘力、除印發政府先後所頒印之各種防私法規、分送各會員查照外、復嚴令各會員、對來歷不明之海產、不得收買推銷、茲聞該會主席葛維庵氏、昨特召集第四次全體經理會議、計到各行經理四十三人、行禮如儀、主席葛維庵、紀錄徐西箴、議決、㈠全體會員爲協助政府防止走私、迅收實效起見、應各填具不買私貨志願書、呈會備查、此項志願書、由各行經理人簽名蓋章、㈡無論何人、如能舉發本會會員中有收買私貨情事、經本會調查屬實、因而破獲者、除其應享公家之獎勵金外、再由本會加賞三百元、以資鼓勵、並登報徵求報密、㈢政府規定之分銷執照、對於原件拆零、是否包含在內、抑或限於原件、應即函請市商會轉呈財政部、予以明確解釋、如僅以原件爲限、務請財部另頒拆零運銷辦法、以資救濟、(從略)

哈蘭士六零六
內服聖藥　治梅毒及血液不清之對症藥　各大藥房均有出售
外搽藥膏　瘡瘍濕疹搽立愈且不留疤痕　大盒小盒標價三種
上海太和大藥房發行

本院歷史悠久信譽卓著爲全滬最可靠之花柳病專門醫院○治愈病家不計其數○對於一般花柳病如(白濁)(梅毒)(橫痃)(下疳)等症○經驗異常豐富○更有種種特殊靈效之科學新療法○與衆不同○雖他醫束手之重症○一經本院治療○亦能著手奏效○根本治愈○至(診斷之準確)(手術之敏捷)(用藥之穩妥)(愈期之迅速)素爲滬上社會人士之信仰○毋庸贅述○▲茲因適合病家經濟起見○特設平民治療科○仍由主任醫師親自診療○負責於最短期間妥治斷根○愈後永不復發生育照常○
白濁·橫痃　梅毒·下疳　保證斷根　一概祇取　五元　打針服藥完全在內
天濟醫院
院址　三馬路浙江路西首　老東方旅社斜對面
▲診病時間▼上午九時起至晚八時止星期照常

標金
起落雖常始漲繼跌終平
交易較清供求平衡

昨(六月八日)標金[illegible]、起初[illegible]、[illegible]、計[illegible]、

公單

六月份[illegible]、今天由[illegible]

金業交易所

[illegible]

自早

[illegible]

外滙
尚屬平穩

昨(六月八日)外滙[illegible]

現貨

赤金、照掛牌加五元、計[illegible]

英金

早開萬平、計現貨出價一先令二辨十三七五、[illegible]

美金

早開亦平、計現貨出價卅元、[illegible]

條額

六月份尚有三百卅六條未清、[illegible]

塩面

上交易[illegible]

債市
始昂終疲
升降五分一角間

昨華商證券交易所公債市況、起伏甚微、[illegible]

	第一盤開	第二盤收	第三盤開	第四盤收	最高價	盤次	最低價	盤次	較前日	成交數
統一公債戊種六月	[illegible]	[illegible]	[illegible]	[illegible]	[illegible]	[illegible]	[illegible]	[illegible]	[illegible]	[illegible]
戊種七月	[illegible]	[illegible]	[illegible]	[illegible]	[illegible]	[illegible]	[illegible]	[illegible]	[illegible]	[illegible]
丁種六月	[illegible]	[illegible]	[illegible]	[illegible]	[illegible]	[illegible]	[illegible]	[illegible]	[illegible]	[illegible]
丁種七月	[illegible]	[illegible]	[illegible]	[illegible]	[illegible]	[illegible]	[illegible]	[illegible]	[illegible]	[illegible]
丙種六月	[illegible]	[illegible]	[illegible]	[illegible]	[illegible]	[illegible]	[illegible]	[illegible]	[illegible]	[illegible]
丙種七月	[illegible]	[illegible]	[illegible]	[illegible]	[illegible]	[illegible]	[illegible]	[illegible]	[illegible]	[illegible]
乙種六月	[illegible]	[illegible]	[illegible]	[illegible]	[illegible]	[illegible]	[illegible]	[illegible]	[illegible]	[illegible]
乙種七月	[illegible]	[illegible]	[illegible]	[illegible]	[illegible]	[illegible]	[illegible]	[illegible]	[illegible]	[illegible]
甲種六月	[illegible]	[illegible]	[illegible]	[illegible]	[illegible]	[illegible]	[illegible]	[illegible]	[illegible]	[illegible]
甲種七月	[illegible]	[illegible]	[illegible]	[illegible]	[illegible]	[illegible]	[illegible]	[illegible]	[illegible]	[illegible]
九六六月	[illegible]	[illegible]	[illegible]	[illegible]	[illegible]	[illegible]	[illegible]	[illegible]	[illegible]	[illegible]
九六七月	[illegible]	[illegible]	[illegible]	[illegible]	[illegible]	[illegible]	[illegible]	[illegible]	[illegible]	[illegible]
金長六月	[illegible]	[illegible]	[illegible]	[illegible]	[illegible]	[illegible]	[illegible]	[illegible]	[illegible]	[illegible]

(單位元成交單位元)

標紗花較形鬆動

標紗

昨(八日)市、[illegible]

標花

昨(八日)前市、[illegible]

現紗

現棉

紗布交易所

標粉近漲蓬勃
新麥首批到申

標粉

昨(八日)粉市、[illegible]

標麥

昨(八日)麥市、[illegible]

現麥

上海麵粉交易所

維糧油餅交易所

滬南米市

滬北米市

中央銀行掛牌

滙豐掛牌

英匯

美匯

銀洋錢市

上海橡皮股票

今晨外國商電

△紐約市場八日電訊

△倫敦市場八日電訊

招商局船期廣告
建國　快輪准於六月十日星期三[illegible]
江順　快輪准於六月十一日星期四[illegible]
新江天　快輪准於六月九日星期二下午五時開往[illegible]
海晏　快輪准於六月十日星期三上午八時　往溫州
海順　快輪准於六月十日星期三上午六時開往威海衛烟台天津
遇貞　快輪准於六月十日星期三下午一時開往汕頭香港廣州
新銘　快輪准於六月九日星期二中午開往福州南台
海元　快輪准於六月十日星期三下午一時開往青島

電影

談影迷

（徐蘇靈）

電影賴科學的發達，到今日，他有着長足的進展，有聲而有色地獲取廣大的影迷群衆。而從事電影工作人員，當然是十分地受欣着的。尤其是演員們，成爲了明星的演員們，他（或她）們是最直接地被影迷群衆擁護着。因此，在這裏，在現資本主義社會之形態下，被視爲娛樂爲主體的電影，由於一部份所爲影迷的玩弄態度，與另外的大部份影迷好奇態度，使電影商人的牟利政策之下，促成了這明星制度。

「明星」，是被榮耀地得着廣大的影迷的羨慕，愛，以至追逐……。

黎灼灼，很不錯的樣子（李世芳攝）

蒙明暉新與明星訂合同三年（李世芳攝）

雖然，明星制度，在難能的情形下，會使少數演員們得到對於演技之努力的興奮。而多半卻使電影藝術的前途造成一種障礙，毒害。

因爲，多數的影迷將因對於他們自己：美慕的，所愛戴的，所追逐的，某一個演員，或明星有了偏見，而忽視了電影藝術的成就。甚至，漸漸地，漸漸地，影迷們會不想再「看電影」，只要能求得他們所偏見地承認的那個演員的親自的一點什麼。（如簽字，認識，以做個朋友等。）

我相信，有不少的影迷，只忙着給「明星」寫信，而不想着去看一張比較好的影片的。

所以，我想致言於親愛的影迷們的，是一個演員的成就，固然是一樁極艱難的事，一個有健美的身體和可以上開末拉的臉子，如果沒有相當的天賦的演劇天才，與對於演技的艱深的修養，（這事在我們中國目前還是很難談到的。）他或她是不一定就可以成爲一個完美的演員的。而況，一部影片的成就，即使其內容並不在於含有什麼意義的話，我們立於欣賞的純粹態度上，也不能只偏見於某一個演員的色相的。

在目前中國電影正從舊的形態掙扎着蛻化於新的前途的過程中時，熱烈地企望親愛的廣大的影迷們的各個的提攜，共有助於中國電影藝術的成就是更大力的，

新聞網

（張容）

▲中央攝影場攝影師洪偉烈，於前日來申，寓金焰家中，聞此來係攝取童子軍大檢閱新聞片云。

▲南京電影週刊，謂本刊上期「電影」所載「南京的影刊」一文，係潘子農所寫，確係誤會。蓋此稿確係自京寄來之外稿。

▲羅明佑因聯華內部問題，日前一度去京，昨已返申，據聞已有相當辦法云。

▲徐蘇靈之「小姊妹」，正在日夜趕拍中，現已成七分之一。

▲金焰與聯華公司之合同已滿期，尚無續訂消息。

▲新華確已聘定田漢爲編劇主任，與中國舞協會合作攝片之議，進行亦甚順利，某報謂潘子農此次來申與此事有關，但潘則表示無關。

▲沈西苓自平返申後，有不回廣西之說，大約進明星二廠頗有可能。

▲潘子農來滬暢游九日，業於昨晚與劉吶鷗同車去京。

▲孫師毅連日與其夫人在揚子出現，春風滿面，並無「救國」態度。

▲與葉淺予在京同居之女畫家梁白波，近由獨來申，連日與×報記者錢台生，雙雙出現於各舞場，頗翩起舞，很不錯的樣子。

▲姚子蘇鳳語人：「我近來並沒編劇本」。

▲洪深因所編劇本銷路大佳，有打消赴廣州教書之說。並已在滬與沈起予同辦一小型刊物，由生活書店印行。

里汰卡利維與凱絲琳亞歷山德在新片「明月奇案」中演出。

「[illegible]」愛德華[illegible]主演之歷史劇、此圖說明可爲「力壓羣凶、鋤奸扶弱」、此片星期五起映於「南京」、

「化身姑娘」的定評 不愧中國喜劇第一部

洋片影迷的自供狀

（顧文郁）

雖然我是影迷，但是過去時常奔走於西洋影片的銀幕下，對於我國過時的國產片，可說已經渭別一兩年了。平時我不愛看國片的原因很簡單，就是過去的國產片太教我失望了。自然也可以說我是太自私的人，可以作爲一班洋化影迷的代表。

前天給友人拉去金城看「化身姑娘」，因爲友人請客，不好不奉陪。但到院時，豈知已給客滿牌把我們擋住了。這盛況使我感到異常奇怪，究竟是何魅力，能夠這樣叫召呢。本來不想看，那在卻非看不可。只好預先買了票，於五時半再看，要時間滿院子全擠滿了。這是出我意料之外的事。國產片向來不是在鬧不景氣嗎！

看過了「化身姑娘」，使我興奮極了。我不得不向該片編劇人黃嘉謨和導演人方沛霖，示九十度的最敬禮。他們給與國片以一個飛躍的成績，造成最可寶貴的進步紀錄。無論是故事的新穎，情節的緊湊，手法的輕快，表情的絢爛，樣樣都達到天字第一號的境地，以華僑一家回國後的家事，爲主體，情節出神入化，佳景疊見，趣味之點，層出不窮，不但使觀衆絲毫不感覺到沉悶，而且可以說是太興奮，太快活了。雖然片子已經是很長了，但我看完之後還感到太短似的，眞的要教我再看下去，我還是不勝歡迎的。

在滿院子的笑聲，鼓掌聲中，這一部中國影片的最佳喜劇這樣映完了一場又一場。我們的劇作者，他無疑是中國影壇的喜劇能手。我們深切地渴望着這一類手法的影劇。如果藝華公司能夠接續地提供類此的影片出來，我敢相信中國電影業不久就要由中興而發達起來。「化身姑娘」一類的喜劇，不但可以對抗西洋影片，而且簡直可以逐漸地抵制西洋片。這是可以深信無疑的。

爲了滿足我過度的興奮，昨天夜場我又偸偸地去再看一次，我得到同樣的快慰和欣賞。我希望從此以後將要開始疏遠西洋片，無條件地做個國產片下的影迷。尤其希望黃君和方君能夠繼續的合作，加速度的拍片，以滿足一般影迷的渴望，提高中國電影價值和水準。

這是我的一篇供狀。

六月八日記於滬西。

企圖與美片爭短長之 英國高蒙公司概況

（立華）

現有製片場三十一處

在英國各影片公司之中，高蒙不但是規模最大的一家，而且也是資格挺老的一家。因爲遠在一八九八年時，高蒙就創立了，所以到現在已有將近四十年的歷史，最初原是法國人高蒙氏創辦的。

四十年的過程之中，高蒙由短片而新聞片，由新聞片而長片，慢慢的展，到了現在，規模的宏大，資本的雄厚，已爲任何影片公司所不能及了，然而高蒙雖有如此悠久的歷史，但他們的出品，擠進世界市場，開始和美片競爭，還自一九三二年開始。

高蒙的出品，事實上還遜美片一籌，這是無容掩飾的唯一的原因，並不是爲了高蒙的進步遲緩，卻是受了歐戰的影響。因爲歐戰爆發後，全國規模比較大的一些影片公司，全都被政府收歸國有，以作攝製戰地新聞和宣傳性質的影片。直到四年的大戰結束後，高蒙公司由英政府還給創辦人的時候，這四年之中，英國片當然無所進展，而且娛樂片更是簡直可以說是沒有拍。但同時好萊塢的影片，卻在長足進步之中，所以英美片中的差別，主要原因，就在英國片受了歐戰的影響，不能和美片爭一日之短長。

高蒙在英國，當然也不致例外，出品一向比不上美片，可是自一九三五年起，已下了決心，預備和好萊塢的影片作一度劇烈的競爭，增加資本，活動國際市場，招請好萊塢第一流演員和導演，雄心勃勃，大有打倒美片的氣慨。

一年的時間，很快的過去了。在這一年之中，高蒙雖然還沒有把美片打倒，但他們的出品，已引起各國電影商人的注意。所以一九三六年的展開，高蒙還是繼續過去的精神要與美片競爭一下。

眼前高蒙的分廠，佈滿了全世界，現已有三十一處，資本總額美金二二·〇〇〇·〇〇〇元，本年度預備製片五十二部，內中，六部確定在英國攝製，而每部都請在好萊塢有過相當名聲的演員任主角。高蒙的雄心，即此可見一斑了。

女學生向校長求愛

鄂女師桃色案

校長無罪 熊啓華不能甘服 全體學生請嚴辦

三函信爲憑：

◎漢口八日電、女師桃色案女主角熊啓華、不服法院判決、將提行政訴願、全體女生呈院、證明校長有誘姦情事、請求嚴辦。

〔訴辯〕 [illegible]

〔第一函〕 [illegible]

〔便條〕 [illegible]

毛邦初夫人受給

借款與鄰人 地契係僞造

[illegible]

身藏僞幣被捕

[illegible]

卡德區發報處 司帳遇盜傷兩目

經捕追獲一犯抄出原贓

[illegible]

閘北長安路黑夜 兩撬門搶刦烰紙店

路人欲捕遭擊傷

[illegible]

嫦娥蚊香

功效靈驗 信譽卓著

一盤燃點須臾 蚊蟲頃刻絕跡

上海永和實業公司出品 各地有售

朱少雲 秘製良藥 瘰癧丸

此丸原料純係採取國產藥物經提煉由本醫生監製成丸，專治男婦大小頸項結核瘰癧各種痰子或硬或軟或腫或潰爛等症，功能消痰解毒清火去濕開胃和血活絡，不論新起或已久年，經投服此丸無不藥到病除，輕病三盒重症一料保證斷根不發，每盒三元 ●試服每包半元 ●外埠函購寄費加一

外敷瘰癧藥膏 每罐大洋一元二角

朱少雲醫生診所 [illegible]

唐拾義久咳丸

◆功用說明◆

[illegible]

每瓶一元二角 世界各埠均有經售

國藥專治白濁 特訂醫愈收費

[illegible]

怪鴛鴦

[illegible]

國民政府航空公路建設獎券辦事處啓事

查國民政府航空公路建設獎券發行章程規定各期中獎各獎領獎期限應截至本月三十日爲止逾期不領即行沒收作爲建設經費特此通告

中華民國二十五年六月一日

一如分社電影照相館

屠一如君主持

四寸美術照相十張 十寸美術放大一張 兩種一元

六寸美術照相四張	一元	原價兩元
十二寸美術放大兩張	一元	原價兩元
十四寸美術放大一張	一元	原價兩元
十八寸美術放大兩張	三元	原價六元
廿四寸美術放大兩張	五元	原價十元

發售預約券

欲免擁擠從速預約購預約券者無論何時可享半價利益

今日開幕半價三天

總社同時舉行 同孚路華順里

預約券代售處 冠龍照相材料行 南京路三七五

霞飛路四一一號 電話八二三九六

五洲蚊香

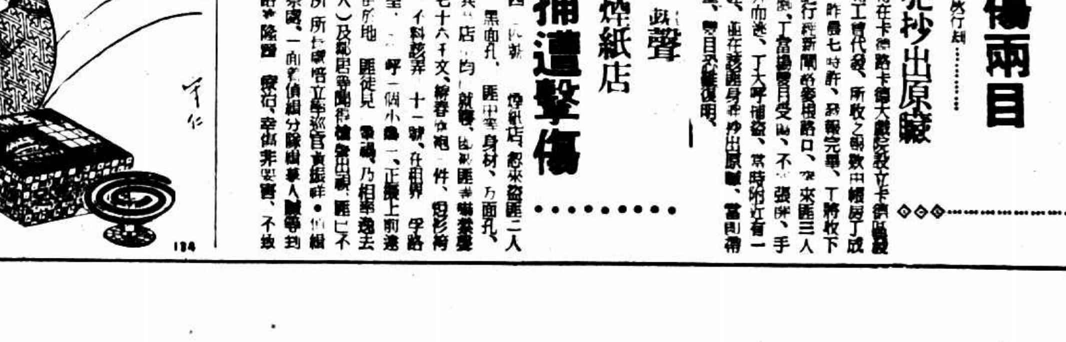

係本年度新出品，含除蟲菊成分最重，香枝特別粗大，效力較普通大一倍以上，決非一般蚊香所可及。

五洲藥房發行

駭人之拉都路暗殺案

不速之客 送信入門

鎗傷夫妾及兩女僕

宋錫侯傷重即死

原因尚未明瞭◇凶手為穿西裝之兩青年均被逃脫

四達村位於法租界拉都路霞飛路口丁家弄、全弄房屋約有三十餘幢、均為前面有小花園之三層樓水門汀西式住宅、第十號房屋內、寓有紹興人宋錫侯、宋今年四十五歲、早歲留學異邦、曾任英國蘇直林棉紗公司駐滬辦事處買辦、近已賦閒云、與宋

同居◇◇ 者、有母曹氏・女兒美珍及女傭陳杜氏・徐郁氏等、昨晨十時四十五分、突有口操北音身穿西裝之兩青年、持信叩後門訪宋、當由女傭陳杜氏開門迎入、青年即對陳杜氏云、余等欲面見宋先生、並有要信、請即通報、女傭一面導兩青年入客室、一面上樓稟告主人、片刻宋下樓接見、雙方談未數語、二青年忽同出手鎗、對宋

開放◇◇ 宋猝不及防、當被擊中腹部、流血仆地、時女傭陳杜氏手托茶盤正來送茶、亦被擊中左眼、此時另一女傭徐郁氏聞聲出視、亦應聲而倒、宋妾曹氏正在樓上、聞樓下槍聲、急忙趕下察看、結果亦在後臨命中一彈、當是時也、宋宅已處於混亂狀態之中、距有急促之

警笛◇◇ 聲起於樓上、從窗口傳出、驚動全弄、兩青年在樓下聞聲、惡急急由後門逃出、轉瞬失蹤、此吹警笛之人即係宋之女兒美珍、吹警笛後、不敢下樓、閱半小時、法捕房警探趕到、即將客堂內及樓梯邊之男女四受傷人送入醫院醫治、並在客堂地上搜得彈殼四枚、至於受傷者、宋送金神父路廣慈醫院、腹中一彈、未及穿出、旋即殞命、其餘均送仁濟醫院、計曹氏(年二十九)一彈中後腦、陳杜氏(年四十三)一彈中左眼、由右面突出、徐郁氏(年四十二)一彈中左腿、傷勢皆重、不能言語、

宋宅◇◇ 出事後、即由法捕房派探看守、原因尚不明、宋母及宋女當時均在樓上、故不知樓下情形、而四達村看弄人適在午餐、兩青年之來去皆不知也、

大昌錢莊管庫員盜取巨欵

已上輪船圖逃被捕 徐梯祥供一人所為

萬餘元 公債票 悉數抄獲

虹口東西華德路一百廿四六號大昌錢莊、係由鄭蓮卿・王錫怨等合股開設、鄭為經理、王充協理、三年前雇用紹興餘姚人徐梯祥為學徒、徐現年二十四歲、平日因作事勤奮、故於今歲已擢升為管庫員、與樓鼎甫同司其事、查大昌錢莊之庫房、設在灶披間內、平日庫房上之鑰匙、由帳房武鶴亭保管、本月六日晚八時半、該錢莊收市後、徐梯祥

突起◇ 歹念 因見庫房未曾鎖上、遂潛行入內、竊得美國・香港・加拿大・新加坡等各國金鎊鈔票以及國民政府公債票共計票面一萬〇九百六十一元五角、攜藏匿他處、該莊當時尚不知失竊、直至翌晨(七日)九時、始行發覺、但不知竊賊究係何人、故當時未報捕房、直至下午一時餘、徐梯祥忽稱其父徐衛衡日前由原籍來滬、寄寓山西路書錦里四十號江新旅館一號房間、欲往探望、當經經理鄭蓮卿核准、不料行竟

一去◇ 不返 鄭經理此際始悉竊案與徐有關、乃急至虹口捕房報告特派華探目黃福森・鮑樹基・包探倪家來・張壽山・馮起山・西探格老白等、於昨日上午十一時二十分、前往江新旅館一號房間、陸續拘獲徐衛衡及湘和輪船庖丁徐寶康・龔茂照・樓豫良(均餘姚人)四人、帶入捕房、詰問之下、由樓豫良供出該項贓物現藏匿於法租界康悌路三六六號豐泰煤號(樓係豐泰之帳房)彼之臥室中、并供明徐梯祥現已登湘和輪船、

擬逃◇ 漢口 中西探一面急赴白老匯路順泰碼頭湘和輪上、將徐梯祥逮捕、一面即至豐泰煤號抄出全部贓物、一併帶回捕房、旋於下午三時許、由捕房將所獲徐梯祥等五人解送特一院刑三庭、即據捕房律師張師竹陳述前情、請求改期、又據大昌錢莊經協理鄭蓮卿・王錫怨證明失竊情形、詰之被告徐梯祥供認行竊、謂因薪金菲薄、百物昂貴、

入不◇ 敷出 故出此下策、但此事係我個人所為、與其餘各被告均無串同關係、自竊得金鎊等物後、即懇我父親徐衛衡收藏、而由父轉交與同鄉友人樓豫良等詞、質之徐衛衡等四人供詞支吾、蕭推事諭五被告還押、候改期本星期五再訊、贓物先行發還、

滬東拘獲運毒犯

◇◇供稱主犯係日人

[illegible]房收押、詰[illegible]字、被告在捕房稱、是項紅丸未[illegible]係[illegible]日人、交其代送等詞、[illegible]究、[illegible]明破獲經過、當將證物呈案、詰之王子清供、此種紅丸有[illegible]日人在吳淞路[illegible]有一華人手持申報[illegible]記、在[illegible]一星[illegible]過一次、每次僅洋二元、餘供支吾、蕭推事論[illegible]押、改期查明再核、

字紙簏中的情書

秘密被人窺破

離婚後發覺竊盜行為

▼單可青判拘役緩刑釋放後隨情人歸去

[illegible]

字紙簏中◇ 竟被王林氏檢得、藏之鐵箱中、十月間林佐龍返滬回家察破單氏行動有異、即邀伊媒證等於上月廿三日在律師事務所訂立離婚契約、實行勞燕分飛、單氏於離婚後、即攜其所有衣服等隨情人費聖向回至無錫周涇巷車站附近薛家浜費之家內同居、詎知費

早有妻室◇ 始知受騙、悔已不及、祇得忍氣退居妾牀、至上月廿八日、林佐龍之堂姊王林氏開啓鐵箱檢點前後單女之情書兩封及價值三百三十元之金珠飾物、俱已失去、知為單氏所竊、遂開單報告法捕房請究、由捕房稟請特二法院、

簽發拘票◇ 派探王仲發趕往無錫、會同公安局馳往薛家浜費家、將單可青拘獲、吊出贓物、移提來滬、昨日解送特二法院刑八庭、警務處律師袁家潢陳明案情、依竊盜罪起訴、告訴人由許武芳律師代表稱、告訴人方面對於失贓已經起獲、

所缺無幾◇ 不欲深究、詰之單可青供認盜竊、但非有意、實為取回情書帶取等語、警務處律師發表意見、謂本案非告訴乃論之罪、且告訴人與被告巳無親屬關係、應請依法訊究、經孫彭衡推事核供、諭令開始辯論後、即宣告終結、當庭判決、單可青處拘役二十日、緩刑二年、贓物交還告訴人領去、判畢、被告當庭釋放、單之情人費聖向自單被捕後、亦隨同來滬、昨日亦到庭傍聽、單釋放後、仍偕費離法院同去、

兩幫股匪洗刦吳興善璉鎮

金銀首飾十三麻袋

泰成典大損失・商店無一倖免

大隊軍警聞訊正追剿

湖州訊、本縣第四區善璉鎮、於六日全鎮被匪洗刦、查該鎮距離練市約十三里、大小商店七十餘家、各業巳肇店居多、組有保衛團、於民國十九年四月中旬、一度為匪洗刦、詎前日下午一時二十分、有巢湖海州兩幫股匪七十餘人、竟敢在白日乘烏山船三艘、至該鎮東柵蜂擁登岸、頗有組織、匪等上岸、即派步哨分向水陸要道阻止人民行動、一面將交通機關搗毀、匪分三路刦掠、一股將該鎮保衛團包圍、先將門崗擊傷倒地、擁入內室、將該團所有步鎗十八支、手鎗一支、木殼鎗三支、子彈千餘發、一併繳去、一股打入該鎮泰成典、計被搶去金銀首飾十三麻袋、及現洋千餘元、一股向大小商店搜刦、無一倖免、約四小時之久、匪始整隊下船而去、適由半望閘新市之德順輪途經該處、匪即喊令停船、著該輪拖帶至雙林附近和尚漾喬麥山地方、放輪行去、該處附近軍警機關聞訊追剿、吳興區司令部偵緝隊長郭志良・陳培三・縣府督察長陶鳳威亦率隊前往、刻正追剿中、至今(八日)日尚未返縣、

惡少年汚辱親妹子

傳染[illegible] 報 拘捕 究

[illegible]

三阿姨 家中血案要犯

張阿炳緝獲

解和[illegible] 提出[illegible]

本年三月二十九日下午六時、[illegible]

鼓嶼活擒著匪

◎廈門八日電、八日晨九時、鼓嶼種德宮捕匪、工部局總巡率探捕全體出動、三匪拒捕、激戰半小時、雙方發彈百餘、死探程大球、傷捕馬玉山、匪鄭正英・吳毛・吳長祿・均重傷仍就擒、續獲三匪均其廟登、匪係漳屬犯案避鼓、綁幼童被告發、又電、[illegible]鼓嶼擒匪吳[illegible]祿、即漳廟著匪郭老空、餘二人為其護兵、

染織廠職員在家遭凶殺

本地人蔣杏生、年二十六、住福履理路沈家浜一百八十四號、向在金華染織廠任職、昨晚八時許、突有暴徒一人、闖入蔣家、突出利刃、向蔣之上下身猛刺、結果蔣中七刀、兇手乘機逃逸、後由法捕房派探趕到、送蔣至醫院醫治、計左右兩脇各兩刀、左右腿各一刀、左腰一刀、傷勢沉重、性命危險、但聞兇手名阿香云、

小沙渡盜刦

昨晚八[illegible]許、滬西小沙渡路七一四弄二十一號、突來盜匪[illegible]人、一執手鎗、闖入內室、刦去鈔洋二百餘元、盜[illegible]、[illegible]門逃逸、事行時、一盜見[illegible]、即擒[illegible]門、[illegible]逃、

捉臭蟲紛燈焚屋

揚州訊、[illegible]城[illegible]之香店、今(七日)晨零[illegible]、[illegible]水[illegible]、[illegible]原因、[illegible]、持火油[illegible]、致釀災[illegible]中、一時[illegible]

茶葉店學徒服毒不救

[illegible]人黃友[illegible]、廿二歲、在江西路四二二號永[illegible]茶葉店為學徒、於本月六日[illegible]、店中人四出找尋無著、[illegible]北四川路[illegible]口大旅社[illegible]

蘇州商店主人火車撞死

蘇州訊、齊門下塘開設蕭店之顧春泉、年已五十餘歲、昨(八日)午十二時半、行至齊門外一〇四號鐵橋、擬穿越鐵道、適第一次京閘聯運車由京到來、不及避讓致遭輾斃、旋由法院相驗、飭屍屬棺殮、

[illegible]

滬西仇殺案一婦人被捕

住[illegible]西[illegible]路九[illegible]號[illegible]、於上月十九日下午十時許、在家[illegible]

自縊殞命

[illegible]

淋濁遺精

訂愈後收費辦法

[illegible]

哮喘自療法

[illegible]

新新公司夏季大減價

不脫色條府綢 足頭部 每元六碼

綢緞部賤賣場 一角貨 一角半貨 二角貨 二角半貨 真的半價 志在出清

西裝部 象牌女裝羊毛游泳衣 原價每件七元 今天半價三元半 美國中人羊毛游泳衣 每件一元

化粧部 英國伊蘭氏爽身粉 減沽每罐二角半 時花生髮香水 減沽每瓶五角

襪子部 男女裝中統靈絲襪 二雙一元三角 童裝夏令白套襪 半打五角

罐頭部 美味紅燒牛肉 五聽九角半 各種煙台水菓 六聽一元 新到各種老牌鮮炸菓子汁價格極廉

女飾部 最新印花蘇紗男女童裝衫褲 每套五角 美國摩登橡皮雨衣 每件三元七角半

鞋子部 黃皮平跟女鞋 每雙一元五角 黃皮拖鞋 每雙六角 猄皮軟底貢呢男鞋 每雙九角

五金部 三八寸搪瓷反口面盆 原價每只一元八角半 減沽每只八角五分 每人限買一只

漆器部 新式各種提籃 照碼九折 精美電木電玉飯碗 照碼對折

音樂部 舊開唱片 特沽每張九角半 新月唱片 每張八角

磁器部 英國紅花茶杯碟 每四套一元 英國老牌沙濾缸 特別賤賣

本公司光學部標準太陽眼鏡今日起非常大賤賣

講壇 第四期

日本南進政策的透視 許嘯天

中國共軍的過去與現在 沙駝譯

國際盜匪 曾今可

教育亡國論 江亢虎

經學通論 伍憲子

今日出版

本公司文房部經售

分售處・各書店各報攤

無敵牌 奶脂香皂

日常用此皮膚逐見白嫩 足以抵抗一切風日侵襲

無敵香皂廠出品 發行所 上海南京路家庭工業社二樓 各埠均有出售

無敵香皂廠出品

仁丹 謹防假冒

炎陽盛夏多瘴毒 老牌仁丹却百病

近有奸商歹徒[illegible]

眞仁丹 (印刷鮮明[illegible])

假冒者 ([illegible])

近來商有赤稱東亞公司店員 誑言新貨換回舊貨 以偽貨矇蔽者 敝公司決無此等情事 千祈注意 各界如有發覺此類奸徒請速密報地址於敝公司 當據案懲辦 備有相當酬謝以答厚意

總經理 東亞公司仁丹部謹啟 上海河南路三三九號

名震天下腳車大王 蘭令牌

世界腳車大王、英國「蘭令牌」腳車、高尚華貴、堅固美觀、為任何腳車望塵莫及、絕非一般號名偽牌者可比、試觀我全國郵政局、各國軍警以及上海英工部局等機關、歷來一致採用它、早經名不虛傳也、凡男車、女車、跑車、賽車、尺寸大小各式齊全、定價非常低廉、備有樣本承索即寄、外埠郵購特別克己(招請經理)

THE RALEIGH NOTTINGHAM ENGLAND

認明商標

君付一次代價 保證享用一生

中國總經理 得利車行 上海靜安寺對面 電話三三五九六

白嫩去斑 面友

香港小姐所告訴於上海小姐者：夏季化粧需要第三種愛的霜！

此說誠為香港小姐之經驗，蓋香港之氣候常如夏季，故為適應其場合之化粧當異於尋常，即需要第三種愛的霜是矣。

日光與汗水所致之現象甚為顯著，皮膚變成黝黑，脂粉變成糢糊，夏季化粧誠困難哉！

但第三種愛的霜乃爲汝所特殊喜愛者，並無其他可能得汝之歡寵，多種化粧困難，從此亦將如汝所理想而成就之。當汝於最簡化粧後，汝已得最美之容顏，可勿再屢次化粧，雖經日光晒，汗液流下，或者游泳，都能毫不影響，而且猶能常保持汝青春之艷麗。

汝之化粧應先用胭脂，復施第三種愛的霜（共有四色，可供選擇。）再用口紅及眉墨等。

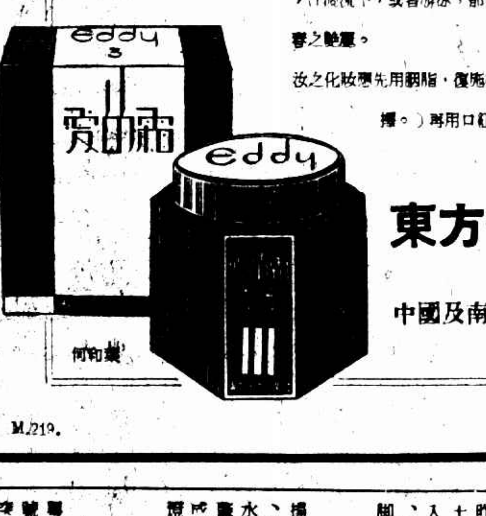

東方化學工業社

中國及南洋各地百貨公司有售

M.219.

壽爾康

老當益壯 [illegible]

世運田徑選手決定

世運田徑代表

傅金城

賈連仁

陳寶球

吳必顯

王士林

黃英傑

劉長春

戴淑國

張齡佳

蔣副主席在中央紀念週報告
兩廣準備單獨出動絕不可信
和戰問題必須由中央全體同志來決定
召開中央二次全體會議關係甚爲重要
我相信兩廣決不會脫離中央單獨對外
亦決不會假外交之名義作內爭之口實

◎南京八日中央社電、蔣副主席八日晨在中央紀念週報告、原詞如次、主席、各位同志、剛纔聽到居先生報告此次赴粵致祭胡先生並唁慰胡先生家屬的經過、大家心裏一定覺得很傷感、胡先生的逝世、實在是本黨失去一位領導者、本來

兩粵與中央

並沒有多少隔閡、中央數年以來、始終秉與中國力的方針苦心、以謀團結之增進、在胡先生逝世以後、中央認定格外要體胡先生救國的苦心、對於在兩廣各位同志的意見和政治主張、必須儘量的容納、也相信在兩廣的同志、必能夠體察胡先生的遺志、進一步的實現團結、以增加我們一致的力量、完成我們救國的志願、這是中央最近對於兩廣全誠的態度、不過胡先生剛剛逝世、大家心裏都非常哀痛、決沒有心情再來商量喪祭以外的別的問題、所以此次居先生和幾位同志

赴粵的時候

中央就決定單純爲弔祭及唁慰家屬而往、並商量胡先生國葬的辦法、在胡先生喪事未辦理完妥以前、不談黨務上與政治上的許多事情、這不但在情理上應如此、在我們中國的禮儀精神上來說、喪禮祭禮必須至誠專一、盡哀盡敬、實在也不應該在胡先生新喪之祭、大家正在辦理喪祭的時候、來談這些事、何況國難已到這般地步、以後只要可以團結救國、大家一切的意見無不可以化除、任何事情、都可以開誠商討、擇善而從、也不必急於求得解決、所以此次中央推派八位委員到粵致祭、公私宴會一概謝絕、更沒有商談黨政問題、不料外面猜測紛紛、竟有什麼

中央向兩廣

提出五項條件等等謠言、這種謠言、全無根據、說這種話或是聽信這種話的人、根本就沒有常識、我還可以斷定這種話完全不是中國人所說、只有不明中國的人情歷史和中國民族的禮教精神的外國人、纔會隨便造這種謠言、來作挑撥離間的材料、最近一週以來、各方面的

謠言格外多

尤其是日本同盟社所發、消息格外離奇、說的兩廣要單獨抗日救國、組織軍政府、出兵北上、並且現在已經出兵到了鄰省、某某地方、而其他外國的新聞電訊社也輾轉傳播、不一其詞、其至還有推測兩廣出兵、不過是假抗日的名義、事實上是聯日、其目的在推翻中央、諸如此類的謠言、很多很多、現在

兩廣的情形

竟究是怎樣、我們還不十分明瞭、但我們相信中央和兩廣救國的精神是一致的、兩廣同志對於救國必先團結、以及分歧不能救國的認識、必與中央的看法相同的、不但外字報紙種種謠諑他們的話、我們決不能輕信、就是說他們已準備單獨出動、我們根據常理來判斷、也認爲絕不可信、無論那一個國家、在決定對外關係的時候、其步驟必然是舉國一致的、其行動必須是整個的、只能聽一個中央政府的命令尤其是關係整

和戰的問題

個國家民族生死存亡的大事、必須由中央斟酌實際的情形來決定、而且要中央全體同志來決定、決不是那一個地方政府、或那幾個軍人單獨主張、就可以單獨出動、這樣不但不是爲國家謀福利、而且還會喪失國家的人格、減少國家的力量、以加重國難的程度、兩廣的同志、同是中華民國的國民、而且都是本黨很有歷史的黨員、一定不會如此、所以我們對於最近的種種謠言、都一概置之不信、自從去年五全大會以後、中央的外交方針、已經明白決定、宣示全國、中央這半年以來、一切外交內政、完全是遵照五全大會的決議案來做、決議案

最主要的話

就是「和平未到完全絕望時期、決不放棄和平、犧牲未到最後關頭、亦決不輕言犧牲、」現在外交的情形、究竟已到了什麼階段、是不是和平已經絕望、國家已至非放棄和平不可的情勢、究竟應該採取何種方法來應付當前的事勢、這些問題、決不是一兩個人可以隨便判斷的、更不是少數人憑主觀的見解、所能輕易決定的、一個國家根本大計的決定、絕不是倉卒草率的事、不但我們任何個人、不敢將國家民族生死存亡的大事、隨便決定、就是中央常會所有負責的同志、也不敢隨便來斷定、所以我們根據常識來推理、兩廣方面此時表示迫切的意見則有之、若說已經有如何行動、我認爲多不可信、以上是說明外間謠諑紛紜、都不可信的理由、在中央所正式接到的、祇有從

兩廣發出的

兩個電報、中央對於他們的意見、當然很重視、本來我們中央全體會議、照規定每半年應該舉行一次、國家一切施政方針、及實施情況、都應該在全會中有報告和討論、現在中央同人準備就在常會提議召開中央第二次全體會議、使大家對現在國家的情勢、加一番精詳的審察、對政府半年來的設施、有一番切實的考查、對以後的方針、有一個決定和指示、在此國難嚴重的時期、這個會議關係國家前途甚爲重要、兩廣一般同志、關心國家安危異常殷切、一定能踴躍參加共決大計、總之

我相信兩廣

決不會脫離中央、單獨對外、亦決不會假外交之名義、作內爭之口實、在這個艱難困苦的時期、每一個有良心的國民怎樣想、我相信兩廣的同志一定也怎樣想、現在謠諑紛紜、兄弟可以告訴大家、並告訴一般國民的、我們革命的過程中、也不知經過多少次內外夾攻中的苦鬬、現在一般國民、對於革命救國的認識、日趨於普遍一致、我們革命的基礎、已經穩固、中央無論如何、必能秉一貫的信心和方針、提挈全國國民、來保障民族的生存、只要全國人民對國家當前情勢有

正確的認識

不爲浮言謠諑所惑、一心一德、堅定不移、必能解除國難、復興民族、這是兄弟今天要向各位同志報告、並且可以安慰我們全國同胞的一點意思、

白崇禧飛桂林
檢閱集於湘邊桂軍

◎香港八日路透社電、今晨此間各報載稱、白崇禧昨日乘飛機飛抵桂林、後校閱集於湘邊附近之桂軍、

外傳粵桂軍抵郴州
佔永州後抵郴說

◎漢口八日路透社電、西南軍繼續進至湘南、桂軍佔據距湘邊十五哩之永州後、今日復有兩師開抵距永州東南八十哩距粵邊二十哩湘境內之郴州、現信其中雜有粵軍、中央軍現正北退、以避免衝突、如兩內南軍繼續北進、則將會合於距長沙南百哩之衡州、

兩機在衡州降落

◎衡州八日路透社電、據聞上星期六傍晚有粵軍用飛機兩架在此間下降、兩機顯然從事偵察者、今尚未聞有南軍開到衡州附近、

粵桂軍領袖會議

◎廣州八日路透社電、粵桂軍領袖今日續在此間開會討論、聞「前線」活動、至少在一星期內、將以修固陣地爲限、大約在月半後始將加速北進、據此間華字晚報載稱、白崇禧將親率精銳五萬人並軍用飛機五十架前發、

傅金城賈連仁等十五人當選
未來人見娟枝李森小姐在內
符保盧尚有機會
病愈擇日與王禾重行測驗成績以定去取
此次人選大致尚滿人意今日召選手訓話
前日與賽健兒體協各送金質紀念章一種
德領事十四歡送我代表團並映世運影片

▽…參加世運會田徑選手、昨經田徑選拔委員會審查預選各個成績、經多方考慮、決定出席代表十六名、現已選定十五名、名單如左、

傅金城　賈連仁　陳寶球
吳必顯　王士林　黃英傑
劉長春　戴淑國　張齡佳
李森　程金冠　王正林
林紹洲　冷培根　郭潔

尚有撐竿跳高一項、經委員會指定符保盧、王禾兩人、擇日重行測驗成績後再定去取、並定於今日下午五時在德鄰公寓召集錄取選手訓話、

錄取選手留滬集中、訓練、定十一日(本星期四)開始、(外史氏按、張齡佳果然入選早在吾人意料之中、王正林萬公尺成績雖差、將加入馬拉松跑、程金冠中欄雖破全國、但姿勢及速度差人遠甚、然跑接力及百公尺是好人才、又預選時林紹洲高欄敗於黃英傑、郭潔鐵餅敗於冷培根、事後人皆稱此甚成問題、結果四人全選、具見苦心、女子選出李森、甚有道理、總之此次人選、大致尚滿人意、二季各健兒自愛、勿以膺選而驕懈、而自驕、而滿不在乎、說一句老話、「勿忘汝之使命!」)

參加世運田徑預選中外對抗運動會業於前日在申園舉行、結果成績雖良、二四人之創造全國新紀錄計有七項之多、足證我國體育日在孟晉中、協進會現特製精美金質紀念章一種、凡前日參加比賽之各運動員、(除參加六日短跑測驗之落選、而七日不參加比賽者外、)自即日起均可向該會領取一枚以留紀念云、

駐滬德領事館、以我國參加世運會代表團行期在即、特定於月之十四日上午十時三十分假座跑馬廳大光明影戲院舉行歡送會、屆時總領事克利勃爾・吳市長及西聯田徑委員會主席白乃特均蒞場演說、並放映世運會影片一大部、內容係世運歷史及本屆大會場地暨德國之風景、材料極形豐美、凡參加前日(七日)對抗運動會、各運動員、自即日起均可向協進會領取入場券一紙、以便參加盛會、而先瀏覽大會景物

李森

程金冠

王正林

林紹洲

冷培根

郭潔

三傳捷報
我國世運足球隊
五對二勝爪哇棱羅華隊
三對〇勝巴達維亞華隊
四對〇勝星洲英軍聯隊

爪哇專電、我國世運足球隊、六日對棱羅華隊作戰、結果以五對二獲勝、又電、對巴達維亞華隊、三對〇大獲全勝、星加坡專電、我國世運足球隊六日轉星加坡對英軍聯隊交鋒、以四對〇大捷、李惠堂一球、馮景祥一球、葉北華一球、曹桂成一球、

赴德考察體育團 定二十日在滬集合

我國赴德體育考察團團員、本定於月之二十二日在滬集合登程、前已通知各團員、茲悉該團在出國以前、尚有其他接洽事項、故提早於二十日前集合滬上、

日赴柏林經費八十萬

東京八日電、日本赴柏林世界田徑選手、已日由東京站出發、國民期待殊殷、而對於一切經費之籌措、曾長內出前總相、自四日來復奔走於政府兩方、御苦心籌劃後、至第八月、方達最初之目的、由民間募集五十萬元金、其與政府所支出之三十萬元、合共八十萬金、比較上次之四十萬金、適合二倍之大預算、而得爲運赴柏林職員選手二百四十七名組大團之原動力、

中央將於最近期間
召開二中全會

◎南京八日中央社電、五屆一中全會、係在去歲十二月一日舉行、迄今已及半載、聞中央將於最近期間、召集二中全會、基於五全大會所決定之政策、而商決現時所應採用之適當步驟、

世界運動場現已告竣、丹麥皇后於五月十日特赴柏林參觀運動場、

黃紹雄來滬勾留一宵
昨晨再行入京

浙江省政府主席黃紹雄、日前奉召晉京、對於時局、有所商陳、前日下午、特由京乘歐亞航空公司機到滬、行色匆匆、當晚雖寓外出、會晤代表廣西李白駐滬之中委張定璠等關係人物、直至昨日清晨五時許、一度返寓稍息後、即趕乘八時早特快車再行晉京、謁蔣院長等、至黃氏是否將南下、聞待此次晉京請示決定、又訊、黃紹雄由京飛滬勾留一宵、復於昨晨乘京滬路特快車再行入京、聞黃氏此來係奉命處理要公、曾於昨晨返京復命、當其來滬之晚、陳濟棠駐京代表楊德昭、曾於八時後、往謁長談、楊氏即於當晚入京、謁蔣院長、呈遞陳氏致蔣之親筆函、黃乃於八日入京、日內或將南下返桂省親云、至是否南下晤陳李白等、亦俟此次入京、再行決定云、

楊德昭飛京

◎南京八日中央社電、陳濟棠代表楊德昭、八日晨由滬飛抵京、記者往訪、據談、關於最近種種無稽謠言、余在滬已向新聞界大致說明、深望全國人士、一切勿輕信此種別有作用之宣傳、楊並謂本人於下午四時往謁蔣委員長、報告粵中近情、並面呈陳主任致蔣委員長親筆函、在京約留數日即返滬、

蔣伯誠由京返滬

蔣伯誠前奉召入京、旋即返滬、聞必要時、蔣氏或將赴粵一行云(新聲社)

冀察外交入靜止狀態

◎北平八日電、冀察外交近入靜止狀態、中日雙方對各項問題、現均在考慮中、宋哲元八日下午在邸召見秦德純・蕭振瀛及關係各要人有所商談、晚七時應酬動任邸邀宴宋秦等赴讌、

坎拿大修士格君、爲曾十萬世運觀客中最先到柏林之觀客、修君於五月七日到柏林、參觀夏林西克各事務所

世運田徑預選尾聲
十項果歸張齡佳
全部計得五千一百五十四分
未破全國紀錄成績蹩脚之至

世運田徑預選全能運動中之十項運動、報名參加預選者、爲周長星張齡佳程孟平三人、前半部前日已測畢、昨日下午三時起、冒雨繼續測驗後半部、馬約翰沈昆南諸氏、到場執行職務、五時許方全部結束、前日前半部中、周長星以二一九二〇分先導、張齡佳落後十六分、以二一九〇六分列第二、程孟平則爲二一八七四分、昨日張齡佳在高欄及鐵餅兩項中、最佔優勢、後半部共得二二四八分、總分爲五一五四分、獲得冠軍、惟成績退步、未破本人在五屆全運造成之五八八七·五九〇全國紀錄、周長星昨日後半部共得二一一九分、總分爲五〇三九分列第二、程孟平後半部二一〇二分、總分四九七六分居殿、茲將體協會公佈之得分表列誌如後

十項前半部成績表

		百公尺	四百公尺	跳遠	跳高	鉛球	共計
張齡佳	成績	十一秒九	五七秒八	五公尺九八	一公尺七〇	十一公尺一七	
	得分	六一八	五一九	五九二	六七一	五四六	二九〇六分
周長星	成績	十一秒七	五六秒四	六公尺四〇	一公尺六〇	十公尺三三	
	得分	六六二	五七〇	六五一	五六三	四七四	二九二〇分
程孟平	成績	十一秒九	五八秒三	五公尺九二	一公尺七一五	十公尺九八	
	得分	六一八	五〇一	五三八	六八七	五三〇	二八七四分

十項後半部成績表

		高欄	鐵餅	標槍	撐竿跳	千五百公尺	共計	總分
張齡佳	成績	十七秒七	卅六公尺九九	四一公尺七七	二公尺五〇	五分廿八秒四		
	得分	五七七	六二四	四四三	三三二	二七二	二二四八分	五一五四分
周長星	成績	十八秒三	廿七公尺五〇	四六公尺六五	二公尺七二	五分廿六秒三		
	得分	五二九	三七八	五二七	四〇四	二八一	二一一九分	五〇三九分
程孟平	成績	十八秒五	卅一公尺	四二公尺六五	二公尺五九	五分二十秒		
	得分	五〇二	五一六	四五八	二六一	二六五	二一〇二分	四九七六分

（按表內張齡佳之四百公尺五十七秒八、得分應爲五一八分、依六屆全運會及體協會審定之田徑賽成績計分表內、僅有五十七秒八一（五一八分）及五十七秒七八（五一九分）兩項、在「用法擧要」內第二例、表內未載者應照其相近成績中較差者計算、則張君總分亦須減一、爲五一五一分）

我世運足球隊乘降服土人餘威
擊敗荷中常勝軍
泗水選手聯隊亦以一對三低頭

（時報泗水二十五日特約通訊）我國出席世運足球隊自大破土人選手隊後、軍威大振、星洲名將蔡文禮、又於星期五晚乘吧城一日快車兼程趕至、聲勢更爲喧赫、各籍球迷以我軍實力之强、戰略之巧、將扼守泗濱第一防線之爪哇兵打得片甲不全後、皆認到第二三防線之時二隊防軍雖非世運敵手、而劇鬬則難免也、

▽荷中實力

蓋擔負扼守第二防線之荷中學隊係一實力最不可侮之球隊、稱雄泗濱、爲時甚久、爲執爪哇足球界之牛耳、每當該隊與群雄角逐時、屢多列前矛、尤其與外國球隊作戰也、選手隊甘拜下風者、該隊則反從未受也、

▽追述戰績

茲將荷中隊歷年對國外球隊之戰績列於下、以使讀者明瞭該隊過去之戰力確足驚人、即厲害如加爾加打隊亦未嘗挫其鋒芒、

▼一九二四年一二月四日　二比一勝
荷中隊對英艦球隊
▼一九二四年一十月五日　一比〇勝
荷中隊對加爾加打球隊
▼一九二八年一七月七日　三比三和
荷中隊對澳洲球隊
▼一九二八年一八月十五日　〇比〇和
荷中隊對澳洲球隊
▼一九三一年一九月一日
荷中隊對澳洲球隊　二比一勝
▼一九三一年一七月卅一日
荷中隊對南華球隊　三比三和
▼一九三一年一八月十九日
荷中隊對[illegible]球隊　二比一勝
▼一九一九年一七月七日
荷中隊對馬尼拉球隊　五比一勝

▽觀衆擁擠

是日爲星期、中華廣大之球場、四週皆爲觀衆擠得水洩不通、人數約在萬人以上、四點餘鐘在衆人歡呼聲中、各隊健兒我隊先後魚貫入場、略試身手、球體育會即下令作戰、一方隊形排列後兵、互相佈陣、預備動員、兩方陣容如下、

▼世運隊　陳鎭和　葉北華　譚江柏　黃美順　李惠堂　李天生　徐亞輝　孫錦順　馬[illegible]　包家平　賈幼良

▼荷中隊　[illegible]　嘉斯[illegible]　魯力　同昌　那威　勤威特

▽戰事爆發

二隊戰陣佈待之後、動員令下、由荷印足球協會駐泗代表坤斯氏入場行開球禮、戰事即由其軍之發動、荷中隊竟一鼓作氣、猛守力攻、一時世運隊防線受其壓迫、聯絡甚佳、個人技術高明、[illegible]球迷之意料、雖有扭克中鋒中原、亦常被偷渡、忙煞一後衛應付、幸得李譚諸老將、技術高强、皆能一一抵禦、此時也、場中之一方觀衆、一則以驚、一則以喜、蓋凡我華僑之對荷中隊來勢洶洶、防地被圍、莫不提心吊膽、而荷藉觀衆、則得意洋洋、[illegible]之戰勢始定、實力[illegible]均、互相猛攻力守、一時[illegible]、[illegible]守之情形觀、但可預知[illegible]、戰事之[illegible]列、實[illegible]數年來[illegible]。

▽首開紀錄

世運隊乃擧進攻、施用三角進迫、聲勢煊赫、無奈敵方防軍拚命抵抗僅得一角球、由左翼傳至中鋒、孫錦順[illegible]去、正在龍門之前、[illegible]行[illegible]生肉搏、賈幼良施用頭攻、雖然一[illegible]命中、惟其後衛被敵軍用[illegible]傷、人倒地上、球入網中、紀錄遂開、一比〇、

▽接一連二

禁聲如雷、幼良拾出界外施以手術、旋又出場應戰、[illegible]中復陣、加運[illegible]乘勝餘威、又大擧進迫、仍[illegible]邊[illegible]兵、賈幼良沿邊[illegible]、與右內[illegible]相[illegible]、中衛[illegible]接[illegible]、球勢[illegible]、[illegible]在圍[illegible]用[illegible]、[illegible]門直射[illegible]救不及、[illegible]、又開紀錄、二比〇、

▽表演驚人

全[illegible]此之後、全[illegible]、[illegible]歎中[illegible]、[illegible]知[illegible]、而[illegible]、快[illegible]、譽[illegible]荷中[illegible]、[illegible]一大[illegible]角球、北華[illegible]、幸被門[illegible]救出、[illegible]一次[illegible]、亦[illegible]救出、

▽敵軍反攻

荷中反攻、中防線[illegible]出[illegible]、右[illegible]施用[illegible]、幸包[illegible]將日[illegible]手快、得以拒退、美順[illegible]、[illegible]、當其[illegible]敵軍肉搏之時、勝[illegible]敵軍[illegible]頭[illegible]、迫而退出場[illegible]、[illegible]禁域線外受[illegible]、敵中[illegible]向門猛射、幸[illegible]出界外、無[illegible]龍門、

▽嚴受監視

敵軍前鋒又復[illegible]、其勢再無以前洶湧、幾度射[illegible]皆被[illegible]門將一一拒退、世運[illegible]攻、[illegible]、孫錦順二度猛射均[illegible]敵門將救出、[illegible]但因花[illegible]過多、門[illegible]出迎、終被救出、[illegible]受人注意者、則爲每次[illegible]得球、敵方防軍即集全力對付、換言之即[illegible]當無機會得[illegible]、因[illegible]嚴重監視、常然是難[illegible]、[illegible]有指揮左右、策[illegible]、[illegible]

▽報復一球

自[illegible]戰事[illegible]、[illegible]攻、[illegible]、由[illegible]、[illegible]一包[illegible]、[illegible]、復二比一、[illegible]、上半場[illegible]二比一休息、

▽美順退出

下半場[illegible]地[illegible]戰、黃美順[illegible]、醫生[illegible]出、[illegible]、[illegible]、[illegible]中[illegible]、[illegible]

▽半場作戰

世運隊大擧反攻、荷中[illegible]、[illegible]、[illegible]、[illegible]地[illegible]、[illegible]、[illegible]出界[illegible]、[illegible]、[illegible]、荷中隊[illegible]、世運隊[illegible]、[illegible]、李大年[illegible]、[illegible]、荷中[illegible]、[illegible]、[illegible]、世運隊[illegible]、[illegible]、[illegible]、[illegible]見[illegible]、[illegible]、因[illegible]、[illegible]、[illegible]

▽罰球得一

幼良[illegible]角球[illegible]、[illegible]在門界內違法[illegible]、[illegible]、[illegible]、世運隊[illegible]再得一球、入局始定、荷中[illegible]、[illegible]、[illegible]出[illegible]、從此之後、再無一[illegible]、世運[illegible]、[illegible]、終不免一失、惠堂[illegible]、[illegible]、是得心應手[illegible]三比一、

▽尚有重要體育消息見第六版△

勝土人聯隊記

（時報泗水二十二日特約通訊）昨日我國世運足球隊在泗以三對二大破土人選手隊、據安尼打社來稿、有如下之紀載、

「中國世運隊對泗土人聯隊作戰、結果、十對二、上半場六對一、戰況絕不緊張、自始至終、土人均非華隊之敵手、觀衆衆多、天氣亦佳」、

其

實、誠以勢均力敵、方有緊張之可言、昨日之戰、吾人在許多個地發現世運隊已有顯敵缺乏、再觀李惠堂等擧少在上下兩場中轉輪戰者、惟昨日下午獨終於此[illegible]見[illegible]不用

▽再勝泗選

昨日下午世運隊再與泗選隊一比賽、結果我軍又勝、成績三比一、上[illegible]

就

中[illegible]似[illegible]、[illegible]、於土人[illegible]右翼、未能[illegible]、止其活動、能事、查荷中學隊[illegible]、[illegible]、佳、[illegible]、[illegible]隊之[illegible]、[illegible]、江柏[illegible]、[illegible]、[illegible]、之一急[illegible]、[illegible]、次在敵[illegible]門前、[illegible]、向左右[illegible]、[illegible]、大進、[illegible]、頗有心得、

昨

日之役、在作戰前、未有紀[illegible]、[illegible]分隊拍攝、未有合製、郭[illegible]、[illegible]後、土人隊得球[illegible]、[illegible]、良救護[illegible]、[illegible]、[illegible]球[illegible]、[illegible]在此一方面、[illegible]、而[illegible]方面、則由一而二、由三而四、由五而六、更換不休、球之入網竟如探囊取物、因於得之甚易、故反無異可祀、其中

▼世運隊　陳鎭和　葉北華　馬[illegible]　黃紀良　李大年　徐亞輝　孫錦順　[illegible]　曹桂成

▼泗選隊　尼斯　魯力　祥　[illegible]　二[illegible]史　[illegible]

全力矣、惟吾人有爲世運隊告者、明日對手之荷中學隊、乃爲自[illegible]以來、對外隊作戰、未嘗敗北者、且爲本屆泗隊之冠軍、其[illegible]力可[illegible]全爪哇之冠、故世運隊對之似應當特別注意、

昨日世運隊之陣容如下、

▼世運隊　黃紀良　譚江柏　麥紹漢　徐亞輝　李國威　梁樹棠　鄭季良　李惠堂　馬[illegible]　孫錦順　楊水益

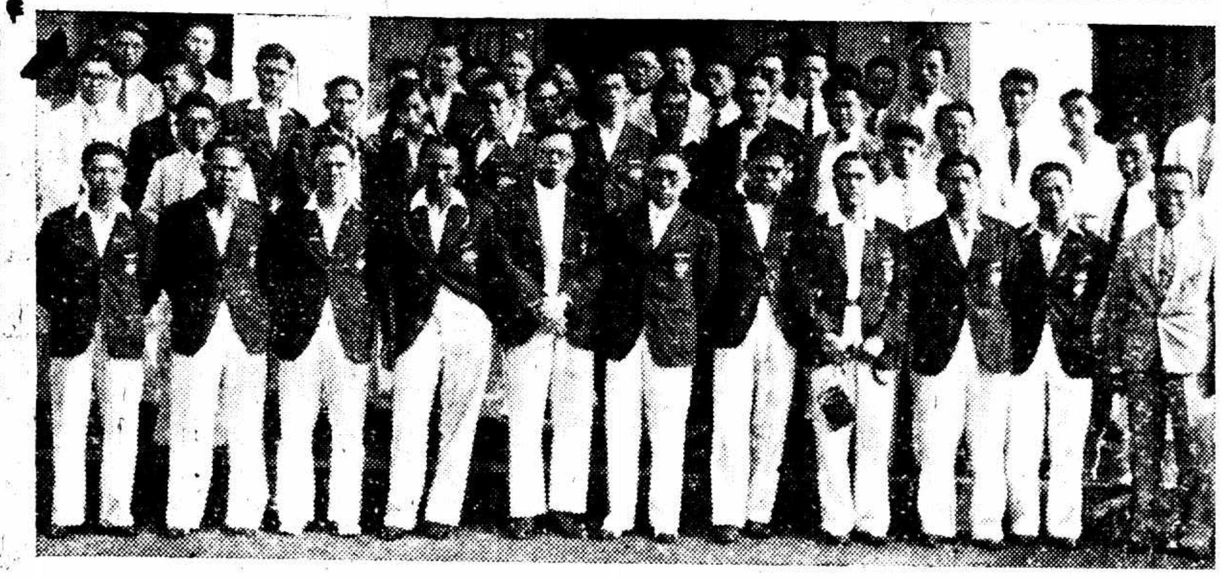

我國世運足球隊會在萬隆歡迎會攝

歐洲帶將結束
台維斯杯網球賽
奧大利已淘汰比利時
將對法南二國之勝者
德國愛爾蘭不日複賽

（[illegible]日電）法國與南斯拉夫兩國網球隊、[illegible]行台維斯杯歐洲帶中複賽、本日雙打、一組爲法國所勝、

鮑羅脫拉 貝爾那	（法）	八一六 七一五 四一六 三一六 六一二	古直 克 米區（南）

兩日合計、法國以二對一佔先、維也納七日電、比奧兩國網球隊擧行台維斯杯歐洲帶中複賽、本日爲最後一日、三日合計、奧國以四對一淘汰比國、而得與法國或南斯拉夫擧行複賽之權、另一複賽爲德國對愛爾蘭、

、兩組單打、均奧國所勝、

海梅達克蘭	（奧）	六一三 四一六 六一三 六一三	范恩登（比）
巴伐洛斯基	（奧）	六一四 六一三 七一九	拉克洛亞（比）

華

隊得佔六城以後、士人隊方得打破光街、[illegible]距上半場完竣時、祇差五分鐘而已、在此一球而後、士隊本尚有另一入網機會、蓋其射路已直迫[illegible]門、[illegible]方防禦空虛、但彼仍射而不中、

第一球　孫錦順　第二球　李惠堂
第三球　李惠堂　第四球　楊水益
第五球　孫錦順　第六球　李惠堂

在

第一球攻進以後、土人隊左翼沙嘉因與李國威互相搶球、致被踢傷、李見狀、立即抱以出場、

最值得注意者乃第六球、係由李惠堂從[illegible]品砲、直中龍門者、致將首六球之射門者姓名列下、

下

半場開始、除以包家平換黃紀良外、[illegible]方陣伍、其他未有改變、在下半場中華隊作戰似不甚勇、但仍能攻入四球、其中除第七球爲楊水益攻入、第九球爲馮景祥攻入者外、餘均爲李惠堂一足包辦、第八球乃罰十二碼球、在第九球以後、華隊亦被罰十二碼球、故在該一時期內、曾造成九對二之紀錄、

[illegible]救護者紛集、因其傷勢甚重、不能再戰、過[illegible]出場外、用[illegible]車[illegible]往國家醫院醫治、

本日下午、泗僑團在商會設宴歡讌世運隊員、

◇◇◇◇◇◇

星聯大勝柔佛
馬來亞埠際足球賽
謝慶福首開紀錄

（星洲五月二十日快訊）南部之馬來亞銀杯足球埠際賽、星聯隊昨日應戰柔佛聯隊於新加坡安順路老球場、結果出乎人意料之外、上半場、雙方之戰鬬力、可稱勢均力敵、雖然慶福攻得一球、惟繼續再攻、頗費氣力、柔佛之守球門者、上半場之表演、極爲落力、遂來接之須臾間又踢之出、連救數次險球、至下半場、不及兩分鐘、即輸一球、於是柔佛之陣容搖動、兵有招架、無力反攻、個個手忙足亂、連陷數城、總結七比〇、星聯大獲勝利、

▼星聯隊　沙益　衛非斯　有餘　戎盛　郭約翰　阿日　多拉　謝慶福　含　沙坤　打　呂安

▼柔佛聯隊　[illegible]　沙禮　拉惹阿也　奧士門　哈志　[illegible]　阿武　嘉加　[illegible]　[illegible]

十四在錫作田徑賽
持志上中梁溪
持志有冷培根戴淑國等
符保盧金仲康效勞梁溪

（無錫八日快訊）上海持志大學田徑隊、隊員球藝精湛、馳譽全國、大半係全國第一流名手、該校體育主任王復旦、爲提倡體育、鼓勵運動興趣起見、特行率隊來錫、約梁溪田徑隊、擧行聯合運動會、嗣復有私立上海中學、亦來函要求參加、乃決定三角對抗、爲特冷培根・張頌德・林炳洲・邱宗中・戴淑國・李厚達・王正林等、均將來錫、符保盧・王永・葉濱・沈天錫・金仲康・徐威士等亦決加入梁溪效勞、昨梁溪方面、[illegible]公園開會召開籌備會議、出席者陳東・胡祥嶽・過[illegible]・王世常・華世翔・沙[illegible]虎、

決議要案　一、六月十四日下午一時、在社橋頭省教育學院擧行持志私立上中梁溪運動會三角對抗、即日八時、擧行梁溪[illegible]八十七師籃球比賽、二、推定籌備負責人員如[illegible]、(一)總務股薛[illegible]東・王亦民・沈奇才、(二)競賽股胡維嶽・過[illegible]望・十世常、(三)事務股陳維材・張偉生・沙[illegible]・林啓明・[illegible]世翔・王振[illegible]・范力[illegible]、三、茲定六月十日下午六時、召集籌備負責人員、在公園[illegible]開第二次籌備會議、

梁溪名單　百米葉濱・曹[illegible]・二百米葉濱・曹[illegible]林、四百米張[illegible]・彭開佐、八百米葉濱・黃[illegible]・千五百米任嘉[illegible]・吳[illegible]・金仲康・[illegible]、[illegible]漢章・金仲康・金帝全・[illegible]、徐[illegible]・[illegible]・高[illegible]・[illegible]、[illegible]士世常・高[illegible]龍・[illegible]、[illegible]、鐵球沈大鍁・[illegible]其昌・[illegible]仰彭年、

▽小消息

上海乒乓聯合會主辦之[illegible]擧行個人[illegible]賽、昨晚在中央大會擧行、比賽結果如後、

謝壽[illegible]對[illegible]國範	三比一	
盧頌球對馮子亮	三比〇	
容[illegible]能對張連生	三比〇	
歐陽維對[illegible]德俊	三比一	
張[illegible]對陳振聲	三比一	
鄭國範對馬廷亮	三比〇	
容德能對陳振聲	三比〇	
陳漢傑對鄭國範	三比一	
容德能對陳漢傑	三比一	

我國空前第一部大辭書
發售廉價預約
本月內惠訂售價更廉

辭海

搜羅廣博・義證確切・選辭謹嚴・裝訂精美

甲種十六開大本・聖書紙印兩册　定價二十四元・預約十四元四角　下月起預約改收十六元八角
乙種十六開大本・道林紙印兩册　定價二十元・預約十二元　下月起預約改收十四元
丙種三十二開縮本・聖書紙兩册　定價十二元・預約七元二角　下月起預約改收八元四角
丁種三十二開縮本・道林紙兩册　定價十元・預約六元　下月起預約改收七元

主編者　徐元誥　舒新城　沈頤　張相
〔樣本贈閱〕
中華書局編印　（丙257）

中等程度之國文基本讀物
廉價預約
中國文學精華
選書切要　注解詳明　標點準確
全書六十八種計八十册
〔書名詳見樣張・樣張承索即贈〕
本月內預約祇收八元四角
本月後預約改收九元八角

這是一部供一般人精讀的讀物，可以分爲三個部份：(一)經史子的精華　採取經部、史部、子部中人人必讀的幾種書，再擷其精華，可以說是精華之精華；(二)歷代總集的選本　這是精選各時代的代表作品，順着時代編制，可以當作一部文學史讀；(三)名家專集的選本　這些名家選本，都是歷來文學名家所選定的；以名家選名文，大概無須我們再爲介紹了。我們爲讀者謀便利起見，更分別請國學專家加詳注、加音注，並加上新式標點符號。所以拿這部書來選做教本用，固然很合式，就是失學者備爲自修閱讀，也可以毫無困難。

中華書局編印　（丙258）

陶齋舊藏　古今名人　書畫展覽會
地址北京路貴州路湖社
時期　[illegible]

治淋專藥　的立平

先施　夏季大減價
先施一元商店　同時聯合舉行

綢緞
印花西麗縐　每尺二角
銀絲佐治紗　每尺一角半

疋頭
不脫色印花蔴紗　每碼三角四分
全白條子蔴洋紗　每尺一角半

◀氈被部▶　全白線毯　每條八角半　駝色絨毯　每條一元六角
◀床蓆部▶　超等細草床蓆　照碼八折
◀五金部▶　二磅保暖水瓶　每只四角　英國羅杳餐刀　每把五角　美國星牌地板臘　每罐一元

△傢私部▽
最新式磁漆橡皮蓋口省冰耐用冰箱特價十七元至四十五元　每種祇賣五十只爲限
新時代柚木房間傢具每套特價二百念五元至四百九十五元　每種祇賣十套爲限

一位體虛肌瘦者變成新人
由於服用韋廉士醫生紅色補丸

神經渙散憔悴支離未老先衰抑鬱困苦……此爲血虧血薄者所處之情形血旣虧薄則神經因缺養而衰弱食慾亦因之不振於是營養更趨不良當此之時失眠亦常發生長夜漫漫尤爲神經衰弱者所深懼雖然此等病症已有屢試屢驗之藥可資治療蓋卽韋廉士醫生紅色補丸是也此丸補血健腦寰宇馳名功能速生新鮮稠紅之血以代虧損稀薄之血有此良好血液運行血管則由血虧與神經失序而起之各症隨卽消失而患者乃一變而爲新人矣

浙江寧波著名絲廠會計員金履安君現寓該處南大路廿七號來書云「九年前鄙人因掌絹帳務晝夜繁忙以致精力大衰口味惡劣夜不安眠面黃肌瘦心甚苦之嗣閱報章得悉韋廉士醫生紅色補丸之功當卽試服隨覺胃口增進繼服之下精力充盈康强勝昔前後判若兩人矣」

韋廉士醫生紅色補丸補血健腦宜男宜女宜老宜少統治血虧腦弱早老胃呆痛瘋癱疾消耗病後身體虛弱以及婦科各症　各藥房皆有出售或逕向上海江西路四五一號韋廉士醫生藥局函購每瓶大洋一元五角六瓶八元郵力在內

DR WILLIAMS' PINK PILLS FOR PALE PEOPLE

星期標準書 第一集 第五種

F. Müller-Lyer:
The Evolution of Modern Marriage

婚姻進化史

（漢譯世界名著）

◀潘先生對於本書之介紹▶

繆勒利爾是近代德國的一位很有名的心理學家和社會學家。……一八九四年後，專門致力於社會學，若果便是「人類進化的程序」，那部鉅著，在他去世以前一起出了七冊；婚姻進化史便是其中的一冊。他所站的立場，所用的方法，和所取的資料，富有融會的性質。……婚姻進化史雖祇是全書七分之一，但這種融會與集成的功夫，一樣可以看出。

潘光旦先生選定
I. C. Wigglesworth 英譯
葉啓芳先生重譯

定價一元一角
自六日起至本月底止
半價五角五分
國內郵費五分

第一冊第一種 人生五大問題 半價三角二分 本月八日止
第二冊第二種 四騎士 半價四角 本月十五日止
第三冊第三種 化學故事 半價二角七分 本月廿二日止
第四冊第四種 人與醫學 半價一元一角 本月廿九日止

商務印書館發行

449(A)

OVAHORMON

婦科良藥

嫻閟好萌

月經 不順 缺少 疼痛
閉經期 頭痛 腰痛 眩暈

嫻閟好萌是促進或保持女性特徵的原動力、有調理月經及恢復女性機能、增進女性健康等作用、故對於月經不順、月經痛等月經障礙以及閉經期的頭痛、腰痛、眩暈、逆上等不適症狀、均有靈妙的根本治療作用、其他如用於神經衰弱、乳汁分泌不良等症、亦有良效。

【價格】片劑 五十片（一元八角五分）一百片（三元三角五分）
注射劑 三管（一元三角五分）十管（三元二角二分）

各大藥房均有經售　詳細仿單函索即寄

日本・大阪
武田長兵衛商店股份有限公司
中國總經理
重松大藥房　上海廣東路三八九號

36—90(O)

君宜補腎　切勿服猛烈之藥物

君之腎臟，具有九百萬小管或濾清器。倘不加以注意。或施用猛烈刺激之藥物。殊爲危險。須知腎部有病，患淋濁症，膀胱發炎，均足召致夜便頻數，腿部疼痛，神志不寧，頭目暈眩，四肢倦怠，風濕骨痛，腰痛，神經痛，周身灼熱，奇癢，刺痛，多餓，或精力消失之患。切勿疏忽。請即試服最新發明之妙品——「施斯德」補腎藥丸。此種藥丸，對於有病之腎部。有安慰，提振，清潔，治療之功，一刻鐘內藥力開始。四十八小時內，淡精生力，返老還童。「施斯德」補腎藥丸。貨價不貴。保能於八天之內除君疾患。如不見效。包退原洋。各大藥房，均有出售。上海江西路一七〇號孚南國寺大藥房美商同益洋行經理。（二）

二天油

主治
時疫急痧　中風中暑
絞腸腹痛　霍亂吐瀉
產後風逆　眩暈昏倒
停食藥施　藥到病除

大瓶。二角。小瓶。一角。

二天膏
此膏與二天油功用不分，針線就治男婦老幼內外各科，性和功峻，扶正驅邪，內服外搽，確非尋常集物可比，居家旅行，均宜常備　每盒一角

二天堂藥行　中國營業部：上海北四川路

津日軍部開會議

自晨九時至下午四時

田代河邊永見及各軍官均參加

◎天津八日電、津日軍部八日晨九時、在張園司令官邸召開團隊長會議、田代河邊永見以下全體參謀及各地駐軍武官騎砲工隊長咸參加、關防嚴密、會議內容無從探悉、大要對强化駐軍之分配工作、有所商討與決定、至午後四時始散、

杉山昨離滬北上

日本前任參謀本部次長杉山元中將、來華考察、自一日抵滬、旋赴漢口、前日過京返滬後、茲悉杉山並不赴粵、即於昨日下午四時、乘滬平通車離滬北上赴津、會晤華北日駐屯軍司令田代等人員、並轉平一行、然後出關、經東三省、過朝鮮回國云、（新聲社）

日使館武官

喜多定今日晉京

謁張外長等有所商談

日本駐華大使館陸軍武官喜多誠一少將、自到華履任之初、一度晉京後、早擬再行晉京一行、昨悉喜多已決定於今日下午、乘□時滬平通車離滬晉京、此行擬謁張外長等當局、對華北局勢、有所商談、並探詢外傳西南出兵說眞相、稍留返滬云、（新聲社）

坂本將赴閩

◎福州八日電、台灣總督府外事課長坂本龍起鮮台赴東京、請示一切、然後來華考察華南各地、本月半可抵閩、再赴廈汕轉回台灣、定七月初召集華南領事會議、

日海省發言人稱

日艦未準備赴粵

◎東京八日路透社電、今日海軍省發言人否認台灣日軍艦已奉命準備開往廣州保僑之說、據稱、東京方面對於華南之實際局勢、雖甚疑惑、但在上星期杪未聞有新發展、而需海軍之活動、

松村訪陳介

◎南京八日電、駐華日使館秘書松村、八日下午四時許謁陳介、晤談片刻即辭出、

日派兵駐北寧路

灤東沿線各橋樑

◎北平八日中央社電、自津東□寧路鐵橋路軌被炸後、日方對灤東北寧路沿線各重要橋樑、均派兵協同保護、

居正報告

南行祭胡絕未附帶任務

並不談及時局外傳實屬無稽

◎南京八日中央社電、居正八日晨在中央紀念週報告詞大意如下、吾等此次奉命南下、致祭胡主席、外邊即有猜測、說是負有使命、與西南當局商時局問題、到最近時局演變、更有人以爲我們商量失敗、這種謠傳、可影響國人視聽、使人心浮動、今天特將南行經過及日程、詳作報告、此次吾等完全代表中央祭胡、並慰問胡氏家屬、絕沒有附帶任務、係於上月十九日由滬集合動身、廿一日到港、停一天、廿三日乘車赴廣州、先個人致祭並慰胡夫人、廿四日到黃花崗祭烈士、廿五日晨七時公祭胡主席、廿六日赴從化溫泉沒浴、廿七日參觀農場工場、廿八日午□省府公宴、下午即返港候輪北返、在粵前後共計五日、簡直沒有空時間、更無暇談時局問題、外邊傳說實屬無稽、港報紙更說得天花亂墜、實在就連胡主席葬地問題亦不曾具體商議、此種事實、已足證明、希望國人認清事實、不要自相驚擾、

蔣宴孫科等

南京八日中央社電、蔣副主席以孫科李文範□□□□、此次奉派赴粵、代表祭胡、特於八日晚宴孫等洗塵、並邀中央各要人作陪、據傳□席談、對前主席國葬地點、同人意見、望其能葬於總理墓側、聞因其本屬親見、以胡氏生前曾有遺言、謂死後如不能葬在鍾山、則願與其先兄□□先生合葬、蓋胡先生幼年備受□□先生教養、骨肉之感甚深、同人爲尊重胡氏遺言、亦未便相強、聞胡夫人已在廣州龍眼洞勘定墓地、將於七七日內、爲胡先生安葬、已有電致本人囑代向中央接洽國葬事宜、

秦汾視察襄堤潰口

◎漢口八日電、秦汾偕楊永泰等在漢、江漢防汛會、確定襄堤潰□會□、襄□石□□□分主總務工程運輸、秦八日赴沙港視察潰口、

何鍵演說闢謠

◎長沙八日電、八日何鍵出席擴大紀念週、報告華北日本無故增兵、外報乘機造謠、何特演說闢謠、並表示湘省素以中央意旨爲依歸、應付外交、自有一定主張、

湘當局某要人談

桂軍入湘境純係謠傳

湘軍仍担負剿匪綏靖工作

大軍集湘贛邊境尤爲無稽

◎長沙八日中央社電、連日外報謠傳西南出兵湘境、記者爲使各方明瞭眞實情形起見、特訪湘當局某要人、據云、此事已經中央方面一再闢斥、本不值再談、至湘軍仍在前方担負剿匪綏靖工作、湘西湘南均甚安謐、既無所謂桂軍侵入湘境、又無所謂湘軍調赴粵邊、至云卅餘萬大軍、調集湘贛邊境防粵之說、尤爲無稽、本人絕未聞有其事、純係外報造謠、別有作用也、

粵中校本週放假

◎香港八日電、粵中學校一律於本週放假、俾各生利用暑期赴各鄉鎮宣傳、

羅文幹任西南政委

◎廣州八日路透社電、前外長羅文幹今日正式宣誓就西南政委會委員之職、由桂軍總司令李宗仁監誓、

顏惠慶過港來滬

◎香港八日電、顏惠慶八日晚十一時半、乘德郵桑拿斯脫號輪過港、九日上午十一時原輪赴滬、同行者、有吳南如等三人、顏因病謝擱、料理私務、俟月底偕世運代表團顏成坤亦同輪返港、謝絕應酬、又出國、

河邊由榆返平

◎天津八日中央社電、河邊在榆檢閱完畢、八日午後四時過津返平、

私貨仍續到濟

◎濟南八日電、走私貨物仍續到濟、以人造絲爲最多、八日又到一百二十包、

沈鴻烈由濟返青

◎青島八日電、沈鴻烈八日晨由濟返青、據談、此次赴濟與韓主席會晤、並無若何任務、

林主席講

親愛精誠釋義

◎南京八日中央社電、林主席八日晨在國府紀念週講親愛精誠釋義、略謂親愛精誠釋義四字、爲總理給我們的遺教、親愛精誠、本是精神上的修養工夫、分析起來、親愛是對人的、精誠是自己的、人類的最高道德、是爲社會服務、總理說、人人當以服務爲目的、不以奪取爲目的、所謂服務、就是合乎親愛的道德、所以擴大的說、人類沒有了親愛的道德、一切倫理法律、政治文化、以及社會國家組織、都只有形骸、沒有意義、大家都抱着自私爭奪仇殺的念頭、結果同歸於盡、不但失去了存在的價值、而且□勢必□滅種之憂、現在國際紛爭不已、是因大□失去了親愛精誠、總理論斷進化說、物種是互競的、人類究必致這個人類的互相殘殺、所以總理發明□眞理、茲分三點述之、（一）我們尊王道的三民主義傳播到全人類、一定可以促進全人類的親愛精誠、（二）就一國言、我們從革命意識、革命歷史、及完成三民主義的責任來說、應與全國人民打成一片、都要講究親愛精誠、（三）我們從國際形勢、救亡圖存的眼光來看、大家更要講究親愛精誠、照此說來、無論政府方面、民衆方面、以及同志之間、大家都應該以肝膽相見、集思廣益、本着親愛精誠、共在三民主義旗幟之下、依循同一信念、同一目標、努力奮鬪、以救國難、而完成國民革命及復興中華民族的大業、

試保靈 SPERLIN CREAM
可保健康 可增幸福
遺精早洩 外用妙藥
每盒一元 函購寄費加五
太和 大新 新新 福安 均有經售
大新藥行 上海北海路二二一號

渝市防止購銷私貨

◎重慶八日電、渝市私貨充斥、匹頭海味等項傾銷尤多、市商會特於八日晨開會、力謀防止辦法、當通過防止購銷私貨委會組織章程、及防止購銷私貨制裁辦法五項、凡購銷私貨者即予以漢奸名號、宣告其名譽死刑、

入甘哈薩令其尅日返新

◎蘭州八日中央社電、西寧訊、由新入甘哈薩四千餘人、安置問題、蒙藏會曾函甘青當局妥籌處置、于學忠亦電馬步芳請飭駐肅旅長馬步康設法令其尅日返新、馬步芳當即照辦、

冠生園 爲推銷產乾並見起：
各種餅乾半價十天
今日起
物美價廉堪與舶來品爭一日之短長：
本埠總店老時行同各支店舉
歡迎選購！

婦人宋氏偕子起訴

請確認父子關係

吳呈祥開審未到諭改期

同居多年金蒂遺棄

紹興人吳呈祥、家寓天潼路泰安里卅六號半、近被住居愛而近路永慶里六十三號之十二歲童子吳有章由其母吳宋氏（卅九歲）爲監護人延陸起律師具狀向第一特院民庭控訴惡意遺棄置不顧、請求確認父子關係、判令收養等情、緣吳呈祥於民國十一年間引誘有章之生母宋氏（即原告）同居、生有子女四人、除有章外、餘均夭亡、被告吳呈祥因宋氏之本夫猝病在外、久無音訊、乃若與媾佔、毫無顧忌、旋因宋氏妝頭□盡、棄原告母子如敝屣、生計頓絕、尤可恨者、原告明明爲其親生、竟悍然不顧、因此請求確認父子關係、判令收養、以申人倫云云、此案昨晨由李推事蒞民六庭集訊、被告未到、延律師到庭代辯、庭上向原告母子略訊一過、諭令改期再訊、

無錫元聚繭行被刦

損失六千餘元

無錫訊、東鄉第二區后陽坊前元聚繭行、行主倪子成、今歲由鄭粹初租開、聘丁佩卿爲經理、於本月六日開秤、收貨尙湧、不意當晚即遇盜刦、損失六千餘元、六日晚間九時三十分、該行職員正在核算繭票結帳時、突來盜匪數人、一二人入內、該二匪服裝相同、上身均穿白襯衫、下穿灰色布袴、灰色綁腿、足穿靑灰色運動鞋、口操北音、手中各執盒子炮、衝入該行、連放三槍示威、當時行中職員紛紛走避、盜匪乃在帳房間牀下取出皮包、將纍纍法幣、悉數納入麻袋中、攜之而逸、共計刦去鈔洋六千五百三十二元、匪徒臨行、恐有追者、復開三槍、事後由該行報告公安第三分局、經該局前往査勘、檢獲彈殼四枚、同時公安局車巡隊亦經追緝、但盜已去遠、七日上午該行暫行停止、至下午始照常收繭、

法捕房獲十餘盜犯

內有女招待服裝入時

今日與王祥茂案併審

法租界捕房督察員將福田等、偵悉搶刦霞飛路南和興旅館及薔維鶴路中江里一號馬姓家之盜匪、匿跡愛文義路瑞祥旅社內、本月六日下午八時許、會同公共租界捕房按址前往拘獲男女匪徒張寶發・張阿發・王成全・羅金炳・吳正發・汗阿二・陳巧良・俞阿四・錢德寶・李炳福・陳金全・王永山・陳金廷・邱唐氏等十四名口、並抄出藏匿手槍一支、尖刀一把、帶回捕房偵查、內各犯與搶案之王茂祥等有關、昨日下午二時許、解送第二特院刑一庭、蕭調敢姊與王茂祥併案審理、當由李昌年推事升座提訊、據張寶發供、二十七歲、紹興人、做綢緞生意、李炳福供、二十九歲、寧波人、張阿發供三十一歲、紹興人、汪阿三供、二十一歲、紹興人、陳金廷供、二十四歲、蘇州人、陳金全供、二十二歲、寧波人、俞阿□供、三十二歲、紹興人、俞阿□供、二十四歲、王永山供、三十一歲、寧波人、錢德寶供、二十九歲、紹興人邱唐氏供、名金妹妹、二十四歲、崑山人、在永安公司天韻樓爲女招待、李推事詢問各犯年籍之後、遂諭知各被告還押、改期六月九日（即今日）與王茂祥併案審理、據告中如張寶發邱唐氏等、服裝入時、疑非良家婦女、